



Gobierno de Reconciliación
y Unidad Nacional

El Pueblo, Presidente!

INIDE

Instituto Nacional
de Información de Desarrollo

SAN LORENZO

en cifras

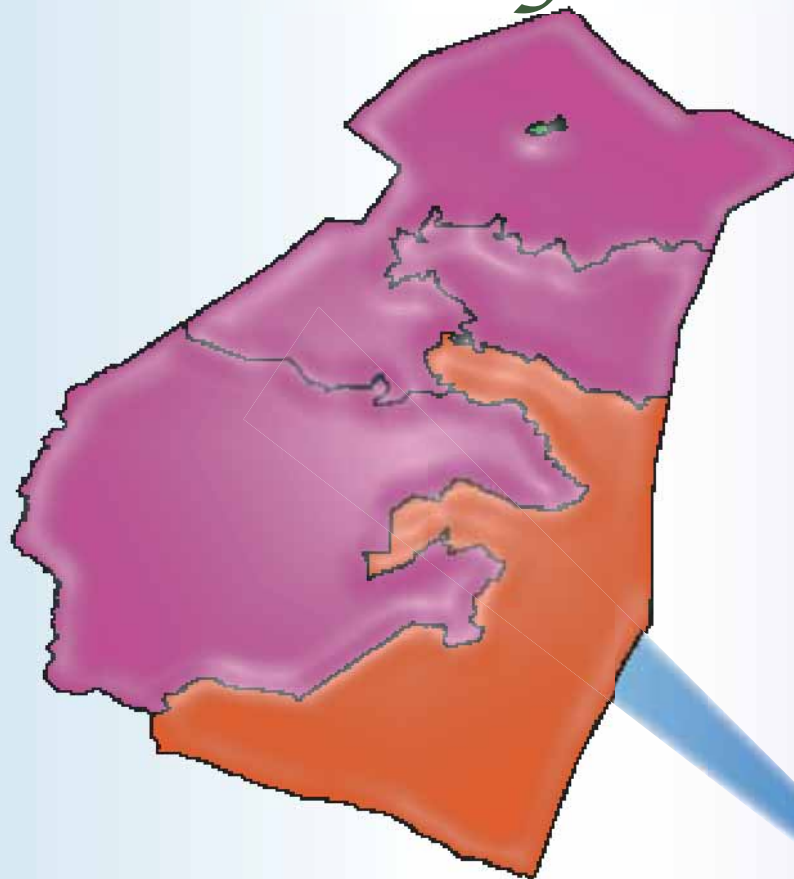

INSTITUTO NACIONAL DE INFORMACIÓN DE DESARROLLO

SAN LORENZO

en cifras

MARZO DEL 2008

INTRODUCCIÓN

El Instituto Nacional de Información de Desarrollo (INIDE) ante la demanda de distintos actores de la sociedad, de contar con información actualizada a nivel local, pone a disposición de los usuarios la publicación de indicadores desagregados a nivel de barrio, comarca, comunidad y localidad para cada uno de los 153 municipios del país. Con este esfuerzo pretendemos contribuir a satisfacer las necesidades de información y a brindar una herramienta útil para la planeación de políticas y programas, para priorizar y asignar eficazmente los recursos que contribuyan a la reducción de la pobreza y el desarrollo de nuestro país.

Cada documento municipal contiene cinco capítulos. El **primer capítulo** es una selección de indicadores del VIII Censo de Población y IV de Vivienda 2005 y está dividido en tres secciones:

Sección 1: Población

Presenta cuarenta y nueve indicadores que caracterizan a la población según sexo, edad, relación de dependencia de la edad (RDE), relación niño-mujer (RNM). Se detallan además las características educativas de la población como el analfabetismo, asistencia escolar y nivel de instrucción desagregada por sexo. También se presentan las características económicas de la población de 10 años y más, incluyendo población económicamente activa e inactiva (PEA y PEI), población ocupada con trabajo permanente y temporal (desagregada por sexo y grupos de edad) y población ocupada por sexo y sectores económicos.

Sección 2: Vivienda

Presenta diez indicadores referidos al total de viviendas particulares y ocupadas del municipio, tipo de vivienda, materiales del techo, pared y piso del que están construidas, viviendas inadecuadas, sin servicio de luz ni agua potable, y viviendas con distancia mayor a 5 kilómetros del Centro de Salud más cercano.

Sección 3: Hogar

Recoge diecinueve indicadores que brindan una visión general de las características de los hogares, entre otros: jefatura de los hogares por sexo, disponibilidad de servicio higiénico, y exclusividad de su uso por parte del hogar, hacinamiento, hogares que cocinan con leña, sin servicio de recolección de basura, sin teléfono residencial, hogares donde al menos uno de sus miembros tiene una o más discapacidades, hogares donde alguno de sus miembros efectúan dentro o fuera de la vivienda donde residen una o más actividades económicas y hogares que reciben remesas de alguna persona residente en otro país.

El **capítulo dos** presenta el Mapa de Pobreza Extrema Municipal elaborado a partir de los datos del VIII Censo de Población y IV de Vivienda 2005 y en base a la metodología de Necesidades Básicas Insatisfechas (NBI).

El **capítulo tres**, presenta diecinueve indicadores seleccionados del III Censo Nacional Agropecuario 2001. Los datos brindan información sobre el total de productores por sexo, grado de alfabetismo, pertenencia a alguna organización agropecuaria, total de explotaciones agropecuarias (EA's), tamaño de las EA's (mzs), con cultivos anuales o temporales, permanentes y semipermanentes, total de ganado (bovino, porcino, equino y otros) y de aves de corral.

El **capítulo cuatro**, presenta la cantidad de hogares y establecimientos urbanos del municipio con actividad económica y número de trabajadores por rama de actividad. Esta información fue obtenida del Directorio Económico Urbano (Hogares y Establecimientos), del Banco Central de Nicaragua, 2002 (actualización 2005). Finalmente el **capítulo cinco** presenta las proyecciones de población del periodo 2005-2020 (revisión 2007).

Esta publicación no hubiese sido posible sin el apoyo decidido del Sistema de Naciones Unidas para el Desarrollo (PNUD) y el Fondo de Población de las Naciones Unidas (UNFPA), quienes colaboraron financieramente en la realización y divulgación de estos documentos.

DIRECCIÓN GENERAL

Armando Rodríguez Serrano

COORDINACIÓN GENERAL

Ana María Medina Sandino

COORDINACIÓN TÉCNICA

Jimmy Martín Rosales Ortiz

TÉCNICOS ANALISTAS

Ana Cecilia Manzanares Quintana

Benito Lorenzo Martínez Sáenz

Eddy Antonio Roque López

Gioconda de los Ángeles Maltez Corea

Gladys del Carmen Zeledón López

Iván Rodrigo Espinoza Chamorro

José Rutilio Moreno Ordeñana

Luis Antonio Morales Bonilla

Manuel Antonio López Sáenz

Silvia Elena Hernández Vega

DIRECTORIO ECONÓMICO URBANO

Adolfo Díaz Galindo

PROYECCIONES DE POBLACIÓN

Luis Felipe Blandón Sequeira

Josefa del Carmen Blanco Artola

PROCESAMIENTO

Santiago Mejía Solís

Javier Francisco Argeñal Collado

CARTOGRAFÍA - SIG

Carlos José Rojas Chávez

DISEÑO Y PUBLICACIÓN

Luis Pedro Ramírez Tercero

Fátima Haydelí Pérez Hudiel

Ana Raquel Martínez López

Fanix Leonor Urbina

CONTENIDO

CAPÍTULO I. VIII CENSO DE POBLACIÓN Y IV DE VIVIENDA 2005.....	1
Definiciones Básicas	1
Sección 1: Población.....	1
Cuadro 1. Principales indicadores de población al menor nivel de desagregación geográfica.....	4
Sección 2. Vivienda.....	10
Cuadro 2. Principales indicadores de vivienda al menor nivel de desagregación geográfica.....	11
Sección 3. Hogar.....	12
Cuadro 3. Principales indicadores de hogar al menor nivel de desagregación geográfica.....	13
CAPÍTULO II. MAPA DE POBREZA EXTREMA MUNICIPAL POR EL MÉTODO DE NECESIDADES BÁSICAS INSATISFECHAS (NBI).....	17
Definiciones Básicas	17
Cuadro 4.1 Indicadores de necesidades básicas insatisfechas por hogar al menor nivel de desagregación geográfica.....	20
Cuadro 4.2 Incidencia de la pobreza por hogar al menor nivel de desagregación geográfica.....	21
Cuadro 4.3 Distribución de hogares y población en pobreza extrema al menor nivel de desagregación geográfica.....	22
Mapa 1. Incidencia de la pobreza extrema por hogar según departamento.....	23
Mapa 2. Incidencia de la pobreza extrema por hogar según municipio.....	24
Mapa 3. Incidencia de la pobreza extrema por hogar según barrio y comarca.....	26
CAPÍTULO III. III CENSO NACIONAL AGROPECUARIO 2001 (III CENAGRO).....	29
Definiciones Básicas	29
Cuadro 5. Principales indicadores agropecuarios al menor nivel de desagregación geográfica.....	31
CAPÍTULO IV. DIRECTORIO ECONÓMICO URBANO 2002 (Actualización 2005).....	39
Definiciones Básicas	39
Cuadro 6.1 Cantidad de hogares urbanos con actividad económica y número de trabajadores	40
Cuadro 6.2 Cantidad de establecimientos urbanos y número de trabajadores	41
CAPÍTULO V. PROYECCIÓN DE POBLACIÓN MUNICIPAL, 2005 – 2020. REVISIÓN 2007	45
Definiciones Básicas	45
Cuadro 7. Proyecciones de población al 30 de junio por sexo, según año calendario y tasa de crecimiento. Periodo 2005 - 2020.	46



Capítulo I

VIII Censo de Población y IV de Vivienda 2005

- **Población**
- **Vivienda**
- **Hogar**

CAPÍTULO I. VIII CENSO DE POBLACIÓN Y IV DE VIVIENDA 2005

Definiciones Básicas

Sección 1: Población

Censo de jure o derecho

El VIII Censo de Población y IV de Vivienda, 2005 fue un censo de Derecho es decir que las personas nacionales y extranjeras fueron censadas en el **lugar donde residen habitualmente**, dentro del territorio y aguas bajo la jurisdicción de la República, estuvieran presentes o no al momento del censo.

Fecha de referencia

La recolección de la información censal comprendió el período del 28 de mayo al 11 de junio de 2005.

Unidad estadística de investigación

Es la vivienda, el hogar y las personas que viven habitualmente en éstos.

Relación de Dependencia de la Edad (RDE)

Es la medida comúnmente utilizada para medir la necesidad potencial de soporte social de la población en edades inactivas por parte de la población en edades activas. Es el cociente entre la suma de los grupos de población de menos de 15 y de 65 años y más de edad y la población de 15 a 64 años de edad.

Relación Niño Mujer (RNM)

Es la medida que relaciona al conjunto de niños menores de 5 años, entre la población femenina en edad fértil (15 a 49 años), multiplicada por mil.

Parto del último hijo no atendido en establecimientos de salud

Parto del último hijo (a) nacido (a) vivo (a) de las mujeres de 13 años y más, no atendido en un establecimiento de salud.

Analfabeta

Persona que declara que no sabe leer ni escribir, se incluyen las personas que sólo saben leer.

Tasa de analfabetismo de la población de 10 años y más, según sexo

Se calcula dividiendo el número de analfabetos de 10 años y más por la población de 10 años y más, en un período determinado. El resultado se multiplica por 100.

Tasa de analfabetismo de la población de 14 a 29 años, según sexo

Resulta de la división de la población analfabeta de 14 a 29 años de edad y sexo respectivo, entre la población de 14 a 29 años de edad del mismo sexo. El resultado se multiplica por 100.

Asistencia escolar primaria, secundaria y universitaria de ambos sexos

Corresponde al número de personas que al momento del censo se encontraba asistiendo a clases en algún establecimiento de enseñanza formal primaria, secundaria o universitaria.

Asistencia escolar de la población de 6 a 12 años¹ de ambos sexos

Corresponde a la población de 6 a 12 años, que asiste a algún establecimiento de educación primaria.

Primaria incompleta por sexo

Se considera a la población que aprobó el cuarto y/o quinto grado de educación primaria.

Asistencia escolar de la población de ambos sexos de 12 a 18 años¹

Población de 12 a 18 años que asiste a algún establecimiento educativo de secundaria.

Secundaria incompleta por sexo

Se considera a la población que aprobó el primero, segundo, tercero o cuarto año de educación secundaria.

Asistencia escolar universitaria de 17 a 29 años de ambos sexos

Población de 17 a 29 años, que asiste a algún establecimiento universitario.

Población con estudios universitarios completos

Se considera la población de ambos sexos con cuatro o más años de estudios aprobados en la educación superior y que hayan completado su carrera universitaria.

Población Económicamente Activa (PEA)

Se trata de las personas de 10 años y más, que durante el periodo de referencia definido en el censo tienen un trabajo, o lo buscan activamente o no buscan por estar a la espera de una respuesta por parte de un empleador, o esperan continuar sus labores agrícolas.

Población Económicamente Inactiva (PEI)

Conjunto de personas que no teniendo ocupación, no buscan empleo activamente. Comprende a los estudiantes, personas que se dedican a los oficios o quehaceres del hogar, pensionados/jubilados/rentistas, incapacitados permanentes, ancianos y a otros como una categoría remanente.

¹ A partir del año 2006, el rango de edad de primaria cambia de 6 a 12 años, mientras el rango de edad para la educación secundaria es de 13 a 17, puesto que el Acuerdo Ministerial No. 094-2005 establece como edad de ingreso oficial a primaria son los 6 años de edad. Fuente: MINED.-Nicaragua.

Trabajador permanente

Es aquella persona de 10 años y más de ambos sexo que trabaja de manera regular y continua en un mismo centro de trabajo durante seis meses o más.

Trabajador temporal

Es aquella persona de 10 años y más de ambos sexo que trabaja por un tiempo determinado, es decir, que tiene un tiempo fijo de duración menor a los seis meses.

Ocupados

Comprende a las personas que declararon que durante la semana anterior a la entrevista trabajaron, a las que no trabajaron por estar de vacaciones, permiso, subsidio o enfermedad y a las que declararon que no trabajaron pero realizaron actividades como: vender en puesto fijo o ambulante, lavar, planchar, coser ajeno, hacer y vender pan, tortillas, dulces, artesanías, ayudantes o aprendiz, labores de campo u otras actividades remuneradas. Los ocupados se agruparon de acuerdo a su actividad económica clasificados en: sector primario, secundario y terciario.

CUADRO 1. PRINCIPALES INDICADORES DE POBLACIÓN AL MENOR NIVEL DE DESAGREGACIÓN GEOGRÁFICA

Municipio, Barrio, Comarca y Comunidad	Hombre		Mujer		Principales Indicadores de Población							
	Ambos Sexos	Menor de 15 Años	De 15 Años y Más	Menor de 15 Años	De 15 Años y Más	RDE	RNM	Partos del Último Hijo no Atendidos en Establecimientos de Salud	% Analf. Hombre	% Analf. Mujer	% Analf. Hombre 14-29 Años	% Analf. Mujer 14-29 Años
SAN LORENZO	23 666	4 609	7 160	4 465	7 432	74.3	41.4	2 160	27.0	26.7	17.9	15.1
Barrio	1 406	244	403	254	505	70.8	33.0	106	17.1	13.8	8.7	6.0
Guadalupe	201	42	58	37	64	70.3	38.6	23	22.4	17.1	12.9	11.8
San Miguel	288	53	81	45	109	63.6	24.4	25	22.9	20.8	14.3	12.3
María Reyna	326	50	99	62	115	65.5	34.8	18	12.9	15.6	5.9	3.9
Candelaria	129	23	35	22	49	69.7	37.8	1	7.5	1.7	5.6	-
El Socorro	160	28	43	24	65	77.8	25.0	15	7.0	6.8	4.5	3.8
El Carmen	302	48	87	64	103	81.9	38.5	24	21.2	12.4	5.7	1.8
Comarca	22 260	4 365	6 757	4 211	6 927	74.5	42.0	2 054	27.6	27.6	18.4	15.7
Micro Región I	6 754	1 337	2 017	1 435	1 965	81.1	48.3	652	33.1	34.0	22.5	21.2
Potrero Del Platanal	368	70	108	86	104	88.7	44.0	46	44.4	36.8	30.0	25.0
Posoli	265	52	77	57	79	80.3	46.9	27	38.4	30.1	19.6	6.8
Montaña	374	71	107	81	115	79.8	52.7	36	24.1	27.6	14.8	17.1
Bálsamo	215	41	60	56	58	88.6	55.1	21	36.6	26.3	19.4	17.9
Catarina	411	78	129	76	128	70.5	39.2	36	36.6	31.1	20.6	13.7
El Tule	346	63	111	62	110	62.4	46.7	17	22.0	21.7	19.7	8.5
La Rincónada	535	105	173	107	150	83.2	43.2	42	29.6	29.0	20.0	14.1
Las Casitas	177	40	54	34	49	75.2	32.6	12	25.0	26.9	13.6	18.5
Los Cocos	702	126	202	158	216	84.3	48.0	68	28.6	32.4	17.9	17.1
El Pedregal	140	37	39	29	35	97.2	82.8	23	46.0	60.5	29.2	66.7
Quisaltepe	291	63	77	66	85	91.4	65.2	42	50.0	55.0	34.1	32.6
La Flor	329	79	95	75	80	95.8	74.0	51	47.0	47.7	36.0	35.7
El Carrizal	44	8	16	8	12	76.0	88.9	8	55.6	61.5	50.0	42.9
Laguna De San Onofre	452	81	141	99	131	76.6	48.1	36	32.0	36.8	24.3	27.0
Laguna El Carbonal	734	163	210	141	220	79.5	42.2	55	23.1	26.3	11.5	14.9
El Rodeo	314	64	94	63	93	76.4	49.4	55	59.3	51.8	52.9	44.4
Las Lajas	471	91	150	90	140	80.5	40.6	37	27.4	33.5	18.7	17.9
La Uva	376	66	110	99	101	86.1	50.6	19	23.3	31.3	18.9	21.7
El Caribe	210	39	64	48	59	81.0	39.2	21	35.6	39.0	25.9	39.3
Micro Región II	3 911	801	1 171	778	1 161	78.9	44.2	355	25.5	26.9	15.1	14.4
Los Robles	246	52	70	55	69	87.8	55.2	39	42.5	45.2	29.7	38.5
La Jarquina	259	54	68	67	70	93.3	61.0	39	42.9	53.3	33.3	40.5
El Aguacate	256	54	85	39	78	68.4	39.7	26	30.0	22.3	16.7	14.0
Los Encuentros	267	59	81	53	74	85.4	38.3	23	29.6	33.7	16.0	16.7
El Jabillo	90	17	27	25	21	87.5	84.2	7	37.5	20.6	37.5	-
Monte Fresco	427	90	130	85	122	80.9	49.0	37	25.2	28.0	13.2	15.9
San Francisco	928	190	262	195	281	85.2	43.6	81	20.3	24.8	11.0	11.5
La Pita	420	86	128	72	134	77.2	35.7	47	25.3	24.8	13.9	15.9
Rosa Cerda	632	125	188	124	195	70.8	41.4	27	16.5	18.1	8.7	3.5
El Llano	386	74	132	63	117	65.7	37.6	29	23.0	20.0	13.0	9.5
Micro Región III	8 391	1 596	2 575	1 422	2 798	69.1	38.0	675	23.5	23.0	15.2	12.1
El Tigre	233	42	79	41	71	71.3	46.4	21	30.2	25.6	22.0	9.4
La Peña	1 287	267	394	214	412	73.0	38.0	124	25.9	27.7	16.9	18.7
El Cinchal	542	90	179	74	199	57.1	28.6	28	21.0	18.3	9.1	5.4
El Jobo	166	32	55	33	46	78.5	50.0	18	27.9	25.0	11.5	14.3
Las Pilas No. 2	169	35	54	33	47	79.8	60.5	18	54.4	40.7	37.9	23.3
Miramontes	1 018	221	312	165	320	75.2	44.0	112	28.6	28.8	17.9	10.7
La Palma	390	72	131	62	125	63.2	40.0	39	37.0	30.8	30.8	16.1
El Maniadero	434	101	115	106	112	106.7	69.1	45	29.7	41.5	18.6	33.8
Belén	411	103	109	72	127	84.3	39.8	43	41.9	39.2	31.8	19.4
Tecolostote	3 741	633	1 147	622	1 339	62.9	33.0	227	15.4	15.8	9.4	7.2
Micro Región IV	3 204	631	994	576	1 003	70.8	37.8	372	29.5	27.6	22.3	15.6
El Chagüite	519	103	162	87	167	70.2	36.2	46	26.2	21.7	18.9	14.0
El Potrero	181	34	54	38	55	79.2	43.2	38	53.5	36.5	62.1	20.7
Tierra Blanca	193	49	50	44	50	103.2	77.3	33	47.0	40.0	42.3	29.0
San Juan De Pablo	166	27	58	33	48	72.9	43.6	29	29.2	31.6	24.2	8.0
El Rincón	491	95	159	73	164	62.0	30.8	48	24.0	31.3	18.5	16.3
La Trinidad	318	70	90	62	96	82.8	41.8	30	17.2	24.8	9.8	14.3
El Incendio	171	36	50	31	54	71.0	33.3	13	24.3	20.6	15.6	17.6
El Pochotal	203	40	59	33	71	59.8	30.2	18	14.3	16.7	10.5	8.1
Masapa	499	78	178	81	162	56.4	29.4	56	28.6	23.6	20.2	7.9
Catarina	76	15	24	16	21	72.7	35.3	10	52.9	50.0	50.0	40.0
Los Robles	123	31	34	25	33	98.4	40.0	15	68.9	45.7	57.1	42.1
Masapia	264	53	76	53	82	76.0	44.9	36	25.8	27.2	10.9	11.5

CUADRO 1. PRINCIPALES INDICADORES DE POBLACIÓN AL MENOR NIVEL DE DESAGREGACIÓN GEOGRÁFICA

Municipio, Barrio, Comarca y Comunidad	Principales Indicadores de Población											
	Asist. Escolar Primaria Hombre	Asist. Escolar Primaria Mujer	Asist. Escolar Primaria Hombre 6-12 Años	Asist. Escolar Primaria Mujer 6-12 Años	Primaria Incomp. Hombre	Primaria Incomp. Mujer	Asist. Escolar Secundaria Hombre	Asist. Escolar Secundaria Mujer	Asist. Escolar Secundaria Hombre 12-18 Años	Asist. Escolar Secundaria Mujer 12-18 Años	Secundaria Incomp. Hombre	Secundaria Incomp. Mujer
SAN LORENZO	1 965	1 806	1 588	1 474	913	863	1 021	1 210	774	883	1 344	1 496
Barrio	111	94	97	81	33	43	67	123	53	95	110	164
Guadalupe	24	12	20	11	6	6	10	24	9	18	16	27
San Miguel	18	20	15	18	6	2	18	28	17	22	25	37
Maria Reyna	26	30	24	25	8	15	6	19	5	17	20	31
Candelaria	8	6	8	5	2	3	7	11	5	8	14	16
El Socorro	9	6	8	6	2	8	14	10	7	6	16	17
El Carmen	26	20	22	16	9	9	12	31	10	24	19	36
Comarca	1 854	1 712	1 491	1 393	880	820	954	1 087	721	788	1 234	1 332
Micro Región I	488	505	402	427	264	241	247	313	168	215	262	314
Potrero Del Platanal	3	2	2	2	2	2	31	51	16	26	4	12
Posolí	4	13	4	11	4	2	17	29	10	18	10	14
Montañita	29	26	23	20	20	15	16	23	8	15	19	36
Bálsamo	23	22	20	21	9	11	5	10	3	8	6	15
Catarina	25	21	23	17	15	18	15	19	10	13	22	22
El Tule	15	18	14	17	17	17	12	13	10	11	24	27
La Rinconada	53	58	42	48	27	23	25	17	20	15	27	23
Las Casitas	24	17	21	13	7	7	3	8	2	7	6	13
Los Cocos	36	42	30	37	25	20	46	50	31	28	34	34
El Pedregal	8	3	6	3	4	3	1	2	-	1	1	1
Quisaltepe	23	11	18	9	7	3	4	3	4	3	3	3
La Flor	13	25	11	23	12	14	3	-	2	-	2	4
El Carrizal	-	-	-	-	-	1	-	-	-	-	1	-
Laguna De San Onofre	31	41	27	32	25	17	8	13	7	9	10	12
Laguna El Carbonal	86	64	69	56	24	28	28	38	18	28	53	47
El Rodeo	19	21	12	16	11	8	1	-	1	-	2	4
Las Lajas	54	48	45	42	24	21	20	19	19	16	22	22
La Uva	24	48	22	41	23	24	7	13	4	12	11	16
El Caribe	18	25	13	19	10	7	5	5	3	5	5	9
Micro Región II	361	339	287	281	163	162	184	184	134	129	246	230
Los Robles	18	18	14	15	6	7	1	1	1	1	1	2
La Jarquina	22	21	12	20	6	4	1	1	1	-	2	4
El Aguacate	10	9	7	7	4	6	21	19	15	11	12	14
Los Encuentros	22	20	18	18	7	9	15	20	11	13	21	22
El Jabillo	3	6	3	6	4	3	4	7	2	6	4	4
Monte Fresco	46	27	35	25	25	25	22	23	16	16	27	27
San Francisco	103	98	78	82	36	30	50	49	35	36	64	59
La Pita	37	34	35	27	17	26	23	28	17	19	38	28
Rosa Cerda	67	80	57	59	38	30	26	22	21	18	46	49
El Llano	33	26	28	22	20	22	21	14	15	9	31	21
Micro Región III	680	604	545	476	288	273	419	449	328	336	578	620
El Tigre	23	19	21	17	10	13	5	7	5	6	10	9
La Peña	117	111	92	84	72	54	59	59	48	44	84	84
El Cinchal	40	30	32	23	17	11	32	28	30	19	44	49
El Jobo	12	17	8	10	3	-	16	8	9	5	10	11
Las Pilas No. 2	17	9	14	6	3	9	4	9	2	3	7	7
Miramontes	90	61	68	45	51	43	45	50	42	38	52	62
La Palma	32	27	25	21	15	11	15	14	14	8	22	24
El Maniadero	42	57	31	39	24	24	2	2	2	2	10	6
Belén	54	30	41	24	9	9	9	19	7	15	17	26
Tecolostote	253	243	213	207	84	99	232	253	169	196	322	342
Micro Región IV	325	264	257	209	165	144	104	141	91	108	148	168
El Chagüite	47	42	41	30	23	24	22	30	20	21	33	26
El Potrero	19	14	15	12	13	8	-	3	-	3	-	-
Tierra Blanca	28	20	23	12	11	9	1	3	1	3	-	3
San Juan De Pablo	24	13	14	13	10	10	1	6	1	5	1	3
El Rincón	49	37	37	27	35	15	23	17	20	13	26	29
La Trinidad	36	30	26	26	8	10	13	16	12	13	23	26
El Incendio	21	14	18	9	5	15	7	17	5	13	11	12
El Pochotal	16	17	14	14	10	8	13	18	11	12	23	16
Masapa	39	29	34	26	25	28	22	22	19	21	23	39
Catarina	9	8	7	6	2	1	-	1	-	-	-	1
Los Robles	15	11	10	10	5	1	1	1	1	-	5	2
Masapia	22	29	18	24	18	15	1	7	1	4	3	11

CUADRO 1. PRINCIPALES INDICADORES DE POBLACIÓN AL MENOR NIVEL DE DESAGREGACIÓN GEOGRÁFICA

Municipio, Barrio, Comarca y Comunidad	Principales Indicadores de Población												
	Asist. Escolar Universitaria Hombre 17-29 Años	Asist. Escolar Universitaria Mujer 17-29 Años	Población con Estudios Universitarios Completos	PEA Hombre	PEA Mujer	PEI Hombre	PEI Mujer	Trabajo Permanente Hombre			Trabajo Permanente Mujer		
								10-14 Años	15-29 Años	30 y Más	10-14 Años	15-29 Años	30 y Más
SAN LORENZO	194	242	199	5 668	1 646	3 360	7 596	130	1 606	2 043	23	423	686
Barrio	25	34	32	228	131	270	477	-	29	56	2	43	62
Guadalupe	3	6	2	43	23	33	59	-	5	9	1	5	9
San Miguel	3	7	-	47	29	58	101	-	8	9	-	12	12
María Reyna	6	6	7	45	25	71	110	-	6	10	1	9	11
Candelaria	3	4	6	25	18	15	40	-	3	9	-	6	10
El Socorro	5	5	7	18	19	39	55	-	2	9	-	6	11
El Carmen	5	6	10	50	17	54	112	-	5	10	-	5	9
Comarca	169	208	167	5 440	1 515	3 090	7 119	130	1 577	1 987	21	380	624
Micro Región I	26	37	19	1 800	386	730	2 161	73	542	626	6	122	141
Potrero Del Platanal	1	-	-	116	7	28	145	15	49	44	-	3	4
Posoll	2	4	-	73	16	26	97	5	28	32	1	7	5
Montañita	1	2	1	88	18	45	127	-	32	24	-	5	6
Bálsamo	2	-	3	54	7	17	69	-	8	8	-	4	3
Catarina	4	7	1	97	15	64	149	1	32	51	-	8	5
El Tule	3	4	1	100	18	32	111	-	36	34	-	5	8
La Rinconada	2	3	3	146	41	67	152	4	29	38	-	15	14
Las Casitas	3	-	1	47	12	25	55	2	10	17	-	3	6
Los Cocos	1	6	1	180	37	75	247	6	59	72	-	15	15
El Pedregal	-	-	-	45	6	5	37	4	19	16	1	2	2
Ousallepe	-	-	-	73	22	29	87	4	22	26	1	2	1
La Flor	-	1	-	79	3	36	104	4	24	27	-	1	1
El Carrizal	-	-	-	16	3	2	10	1	7	3	-	1	-
Laguna De San Onofre	2	1	1	120	25	49	146	2	44	44	-	10	7
Laguna El Carbonal	2	2	4	181	51	92	219	1	32	46	1	6	22
El Rodeo	-	-	-	103	28	10	86	15	41	43	2	12	10
Las Lajas	-	3	2	131	42	59	134	4	26	38	-	14	16
La Uva	2	4	1	93	22	40	122	1	30	41	-	7	9
El Caribe	1	-	-	58	13	29	64	4	14	22	-	2	7
Micro Región II	15	23	6	983	292	495	1 190	21	249	290	8	65	105
Los Robles	-	1	1	66	16	21	77	4	26	26	1	6	9
La Jarquina	-	1	-	76	27	8	63	5	32	29	4	10	7
El Aguacate	2	3	-	86	8	24	95	9	31	31	-	4	3
Los Encuentros	3	3	-	63	12	45	83	-	18	26	1	3	6
El Jabillo	-	-	-	25	3	7	31	-	8	8	-	2	-
Monte Fresco	3	1	3	110	30	53	120	-	19	30	-	2	12
San Francisco	2	4	1	206	84	129	275	-	26	36	2	19	26
La Pifa	1	3	-	108	25	62	140	3	39	42	-	3	10
Rosa Cerda	-	2	1	135	72	89	176	-	12	19	-	13	24
El Llano	4	5	-	108	15	57	130	-	39	43	-	3	8
Micro Región III	106	131	127	1 807	689	1 442	2 673	24	494	740	7	151	318
El Tigre	3	-	1	71	1	25	85	1	27	38	-	-	-
La Peña	9	15	9	304	78	205	424	7	95	126	-	22	38
El Cinchal	13	10	13	123	57	101	172	1	40	65	1	17	30
El Jobo	-	-	2	36	11	32	49	-	6	14	-	1	6
Las Pilas No. 2	-	2	-	14	2	54	57	-	-	1	-	-	-
Miramontes	11	9	12	227	49	178	336	4	66	90	1	14	25
La Palma	7	4	9	104	27	58	119	4	33	53	-	5	17
El Maniadero	-	-	-	94	10	51	137	2	34	36	1	4	3
Belén	-	3	-	86	47	62	111	1	15	18	1	1	4
Tecolostote	63	88	81	748	407	676	1 183	4	178	299	3	87	195

CUADRO 1. PRINCIPALES INDICADORES DE POBLACIÓN AL MENOR NIVEL DE DESAGREGACIÓN GEOGRÁFICA

Municipio, Barrio, Comarca y Comunidad	Principales Indicadores de Población												
	Asist. Escolar Universitaria Hombre 17-29 Años	Asist. Escolar Universitaria Mujer 17-29 Años	Población con Estudios Universitarios Completos	PEA Hombre	PEA Mujer	PEI Hombre	PEI Mujer	Trabajo Permanente Hombre			Trabajo Permanente Mujer		
								10-14 Años	15-29 Años	30 y Más	10-14 Años	15-29 Años	30 y Más
Micro Región IV	22	17	15	850	148	423	1 095	12	292	331	-	42	60
El Chagüile	5	3	4	143	28	67	179	3	55	61	-	9	13
El Potrero	-	-	-	56	1	15	62	4	22	22	-	1	-
Tierra Blanca	-	-	-	42	2	24	63	-	18	21	-	-	1
San Juan De Pablo	-	1	-	48	3	24	54	-	24	24	-	1	1
El Rincón	7	6	2	123	27	77	171	2	41	54	-	7	10
La Trinidad	4	1	3	75	16	47	105	-	20	35	-	6	8
El Incendio	-	1	1	42	10	28	58	-	18	18	-	2	4
El Pochotal	2	1	1	47	15	30	75	-	18	21	-	5	7
Masapa	4	4	3	158	34	55	161	2	41	42	-	5	13
Catarina	-	-	-	24	1	10	29	-	13	7	-	-	1
Los Robles	-	-	-	30	-	15	46	-	4	10	-	-	-
Masapia	-	-	1	62	11	31	92	1	18	16	-	6	2

CUADRO 1. PRINCIPALES INDICADORES DE POBLACIÓN AL MENOR NIVEL DE DESAGREGACIÓN GEOGRÁFICA

Municipio, Barrio, Comarca y Comunidad	Principales Indicadores de Población											
	Trabajo Temporal Hombre			Trabajo Temporal Mujer			Ocupados Sector Primario	Ocupadas Sector Primario	Ocupados Sector Secundario	Ocupadas Sector Secundario	Ocupados Sector Terciario	Ocupadas Sector Terciario
	10-14 Años	15-29 Años	30 y Más	10-14 Años	15-29 Años	30 y Más						
SAN LORENZO	86	823	751	24	201	181	3 864	132	710	209	897	1 220
Barrio	3	56	73	-	10	7	94	1	46	15	77	109
Guadalupe	-	13	9	-	3	3	19	-	10	5	7	16
San Miguel	1	14	15	-	1	1	18	-	13	5	16	21
María Reyna	-	10	18	-	1	2	16	-	9	2	19	23
Candelaria	-	7	5	-	2	-	9	-	3	2	12	16
El Socorro	-	3	3	-	1	1	7	-	2	1	8	18
El Carmen	2	9	23	-	2	-	25	1	9	-	15	15
Comarca	83	767	678	24	191	174	3 770	131	664	194	820	1 111
Micro Región I	36	248	207	17	45	39	1 384	55	129	76	226	242
Potrero Del Platanal	3	1	3	-	-	-	110	1	-	-	5	6
Posolli	2	4	-	-	2	1	65	1	2	3	5	12
Montaña	1	13	18	-	4	2	63	1	7	3	18	13
Bálsamo	3	20	14	-	-	-	49	1	1	1	4	5
Catarina	-	8	5	-	1	1	79	1	2	2	16	12
El Tule	4	17	8	-	2	3	74	2	7	2	18	14
La Rinconada	2	25	37	1	4	5	94	-	14	13	28	26
Las Casitas	-	9	7	1	-	1	25	-	9	6	11	6
Los Cocos	4	25	10	-	2	4	148	2	7	4	23	31
El Pedregal	1	-	1	-	-	-	41	3	-	2	-	-
Quisaltepe	2	6	6	4	8	2	63	14	2	2	-	2
La Flor	4	5	3	1	-	-	66	2	1	-	1	1
El Carrizal	1	1	-	-	-	1	12	1	-	1	1	-
Laguna De San Onofre	2	17	8	4	1	3	94	1	10	6	13	17
Laguna El Carbonal	2	51	43	1	15	3	113	1	34	8	28	40
El Rodeo	-	1	2	-	-	3	103	23	-	2	-	3
Las Lajas	3	27	28	2	3	7	84	-	16	8	27	33
La Uva	1	11	6	-	2	3	54	-	14	11	22	11
El Caribe	1	7	8	3	1	-	47	1	3	2	6	10
Micro Región II	21	193	175	5	58	38	673	46	153	42	132	195
Los Robles	2	3	4	-	-	-	63	15	1	-	1	1
La Jarquina	4	3	2	-	3	1	74	22	1	-	-	3
El Aguacate	3	6	4	-	-	1	75	1	3	1	8	6
Los Encuentros	1	9	7	-	2	-	50	-	5	4	6	8
El Jablillo	-	6	3	-	-	1	21	1	-	1	4	1
Monte Fresco	3	29	27	2	9	3	71	2	22	3	15	23
San Francisco	4	59	67	3	17	11	84	4	67	13	42	63
La Pita	1	10	7	-	7	3	80	-	16	-	9	24
Rosa Cerda	1	55	44	-	18	16	64	-	32	17	36	55
El Llano	2	13	10	-	2	2	91	1	6	3	11	11
Micro Región III	16	224	222	2	72	74	1 007	21	320	62	402	555
El Tigre	-	3	1	-	1	-	65	-	3	-	3	1
La Peña	6	30	30	-	10	4	237	3	30	7	30	65
El Cinchal	2	2	6	-	2	1	61	-	27	7	29	50
El Jobo	-	9	2	-	-	2	27	2	4	1	-	6
Las Pilas No. 2	-	1	-	-	-	-	2	-	1	-	-	-
Miramontes	1	33	23	-	3	5	174	2	22	4	24	43
La Palma	2	5	4	-	2	2	71	1	16	4	14	21
El Maniadero	1	12	3	1	-	1	83	3	2	1	3	6
Belén	2	15	17	1	7	4	61	3	4	-	3	15
Tecolostote	2	114	136	-	47	55	226	7	211	38	296	348

CUADRO 1. PRINCIPALES INDICADORES DE POBLACIÓN AL MENOR NIVEL DE DESAGREGACIÓN GEOGRÁFICA

Municipio, Barrio, Comarca y Comunidad	Principales Indicadores de Población											
	Trabajo Temporal Hombre			Trabajo Temporal Mujer			Ocupados Sector Primario	Ocupadas Sector Primario	Ocupados Sector Secundario	Ocupadas Sector Secundario	Ocupados Sector Terciario	Ocupadas Sector Terciario
	10-14 Años	15-29 Años	30 y Más	10-14 Años	15-29 Años	30 y Más						
Micro Región IV	10	102	74	-	16	23	706	9	62	14	60	119
El Chagüite	2	13	6	-	2	3	111	-	16	2	14	25
El Potrero	1	3	2	-	-	-	54	-	-	1	-	-
Tierra Blanca	1	1	1	-	-	-	42	-	-	-	-	1
San Juan De Pablo	-	-	-	-	1	-	48	-	-	-	-	3
El Rincón	-	14	9	-	4	4	99	2	14	2	8	22
La Trinidad	3	9	5	-	1	1	51	1	8	3	14	11
El Incendio	-	3	1	-	2	2	36	-	3	-	2	10
El Pochotal	-	5	2	-	2	1	33	-	9	-	4	15
Masapa	2	32	27	-	3	11	126	3	9	6	11	23
Catarina	-	2	1	-	-	-	23	1	1	-	-	-
Los Robles	-	5	9	-	-	-	25	-	-	-	5	-
Masapia	1	15	11	-	1	1	58	2	2	-	2	9

Sección 2. Vivienda

Vivienda particular

Es todo local formado por un cuarto o conjunto de cuartos destinados al alojamiento de uno o más hogares, tales como: casa, quinta, apartamento, cuarto en cuartería, rancho o choza, vivienda improvisada y local usado como vivienda.

Vivienda ocupada

Se considera vivienda ocupada cuando hay residentes habituales en ella.

Pared inadecuada

Número de viviendas con paredes exteriores construidas con material poco consistente (paredes de adobe o taquezal, madera, bambú, barul, caña, palma, ripio o desechos).

Techo inadecuado

Número de viviendas con techos poco consistente (techos de paja, bambú, barul, caña, palma, ripio o desechos).

Vivienda Inadecuada

Número de viviendas con piso de tierra que además tienen paredes o techo inadecuados.

Vivienda sin agua potable

Número de viviendas que no son abastecidas por tubería dentro o fuera de la vivienda y se abastecen por agua de río, pozo o puesto público o privado, ojo de agua, manantial, o a través de un camión, carreta o pipa, se la proporciona el vecino u otra forma como la lluvia.

Tenencia no propia

Comprende las distintas formas en que los residentes habituales ocupan la vivienda sin tener un título de propiedad como: alquilada, pagándose / amortizándose, prestada o cedida.

CUADRO 2. PRINCIPALES INDICADORES DE VIVIENDA AL MENOR NIVEL DE DESAGREGACIÓN GEOGRÁFICA

Municipio, Barrio, Comarca y Comunidad	Total Viviendas		Principales Indicadores de Vivienda							
	Particulares	Ocupadas	Pared Inadecuada	Techo Inadecuado	Piso de Tierra	Vivienda Inadecuada	Sin Luz Eléctrica	Sin Agua Potable	Tenencia no Propia	Con Distancia al C/S Mayor a 5 Kms.
SAN LORENZO	5 101	4 441	1 945	161	2 934	1 818	2 001	2 731	307	1 341
Barrio	330	266	34	1	104	31	40	28	12	31
Guadalupe	43	37	7	-	22	6	9	8	-	14
San Miguel	64	46	9	-	24	9	10	-	3	7
María Reyna	81	64	9	-	25	8	7	7	1	-
Candelaria	28	25	-	-	6	-	1	-	1	1
El Socorro	35	33	2	1	6	1	1	1	2	1
El Carmen	79	61	7	-	21	7	12	12	5	8
Comarca	4 771	4 175	1 911	160	2 830	1 787	1 961	2 703	295	1 310
Micro Región I	1 377	1 226	725	100	951	699	760	1 075	111	593
Potrero Del Platanal	68	68	64	3	66	62	64	63	7	8
Posolí	53	45	36	2	38	34	32	40	5	17
Montañita	75	69	35	-	50	33	41	60	3	54
Bálsamo	50	40	32	1	35	31	37	30	2	4
Catarina	84	82	43	1	59	43	46	76	3	75
El Tule	64	56	19	-	31	18	18	54	6	49
La Rinconada	106	90	31	2	62	31	36	90	6	14
Las Casitas	45	37	16	4	26	16	13	37	5	4
Los Cocos	152	129	86	2	102	82	79	113	7	76
El Pedregal	32	26	23	9	23	22	23	16	5	17
Quisaltepe	54	47	45	11	45	45	45	28	7	29
La Flor	55	55	50	13	52	48	54	46	7	19
El Carrizal	9	9	9	5	9	9	9	5	-	6
Laguna De San Onofre	92	82	42	6	68	42	51	82	2	43
Laguna El Carbonal	129	119	48	-	79	44	60	80	6	78
El Rodeo	71	63	62	27	58	57	61	49	28	41
Las Lajas	107	92	32	6	59	32	31	92	7	8
La Uva	86	77	33	4	59	32	38	75	3	36
El Caribe	45	40	19	4	30	18	22	39	2	15
Micro Región II	777	689	326	29	497	310	366	501	39	381
Los Robles	50	44	39	15	42	39	41	38	11	24
La Jarquina	51	45	43	12	43	42	44	32	6	30
El Aguacate	41	41	33	-	38	33	28	35	2	17
Los Encuentros	47	45	26	1	31	24	25	38	3	34
El Jabillo	15	15	9	-	10	8	10	14	2	11
Monte Fresco	80	77	34	1	54	31	41	51	3	52
San Francisco	189	166	55	-	100	47	61	69	3	155
La Pita	92	79	28	-	62	27	54	76	1	-
Rosa Cerda	142	112	27	-	71	27	31	86	4	5
El Llano	70	65	32	-	46	32	31	62	4	53
Micro Región III	1 937	1 663	542	23	915	482	507	701	119	235
El Tigre	52	49	44	-	39	39	45	44	-	33
La Peña	292	262	90	1	170	78	119	130	15	33
El Cinchal	148	115	28	-	58	23	23	42	6	2
El Jobo	40	35	22	-	30	19	10	34	2	32
Las Pilas No. 2	31	31	22	-	26	22	28	31	3	7
Miramontes	214	176	88	1	129	79	49	135	3	11
La Palma	85	78	37	1	49	33	33	45	3	5
El Maniadero	85	81	46	5	76	45	79	81	8	29
Belén	85	83	45	11	72	43	43	83	1	55
Tecolostote	905	753	120	4	266	101	78	76	78	28
Micro Región IV	680	597	318	8	467	296	328	426	26	101
El Chagüite	107	100	50	-	72	46	64	81	1	19
El Potrero	38	33	32	4	33	32	31	33	-	-
Tierra Blanca	40	33	27	-	31	27	31	31	1	1
San Juan De Pablo	40	33	28	-	30	26	32	32	1	11
El Rincón	102	91	50	1	68	47	50	55	2	18
La Trinidad	58	52	25	-	35	22	24	31	4	13
El Incendio	38	33	8	-	24	6	20	30	1	3
El Pochotal	38	32	16	-	24	14	19	23	1	6
Masapa	104	101	31	-	71	28	22	22	5	17
Catarina	18	13	1	-	10	1	13	13	3	11
Los Robles	31	23	19	1	19	16	6	23	2	-
Masapia	66	53	31	2	50	31	16	52	5	2

Sección 3. Hogar

Hogar

Está formado por una persona o grupo de personas parientes o no, que viven bajo un mismo techo y que preparan en común sus alimentos (olla común). Dentro de una vivienda pueden existir uno o varios hogares.

Jefe o jefa del hogar

Es la persona reconocida como tal por los demás miembros residentes habituales del hogar.

Sin servicio higiénico

Número de hogares que no cuentan con inodoro o letrina para la eliminación de excretas.

Servicio higiénico no exclusivo

Número de hogares que hacen uso del servicio higiénico y a la vez lo usan otro u otros hogares dentro de una misma vivienda.

Con 4 ó más personas por dormitorio

Número de hogares dentro de una vivienda en el que 4 o más miembros del hogar utilizan un mismo dormitorio.

Cocinan con leña

Número de hogares que utilizan la leña como principal combustible para cocinar los alimentos.

Sin servicio de recolección de basura

Número de hogares que no tienen acceso al servicio comunal de recolección de basura y hacen usos de otros medios para su eliminación.

Sin teléfono residencial

Número de hogares que no cuentan con el servicio de telefonía convencional residencial.

Con personas con discapacidad

Número de hogares en donde al menos uno de sus miembros tiene una o más discapacidades.

Con actividad económica

Número de hogares en donde al menos uno de sus miembros realiza una o varias actividades económicas (dentro o fuera de la vivienda en que reside).

Con emigrantes internacionales

Número de hogares en donde uno o más miembros que eran pertenecientes a ese hogar, residen actualmente en otro país.

Reciben remesas

Número de hogares que recibieron remesas monetarias, en el último año anterior al censo de parte de alguna persona pariente o no, que reside actualmente en otro país.

CUADRO 3. PRINCIPALES INDICADORES DE HOGAR AL MENOR NIVEL DE DESAGREGACIÓN GEOGRÁFICA

Municipio, Barrio, Comarca y Comunidad	Hogares	Principales Indicadores de Hogar											
		Con Jefe de Hogar Hombre	Con Jefe de Hogar Mujer	Sin Serv. Higiénico	Serv. Higiénico no Excluyente	Con 4 ó más Personas por Dormitorio	Cocinan con Leña	Sin Servicio de Recolección de Basura	Sin Teléf. Residencial	Con Personas con Discapacidad	Con Activ. Económica	Con Emigrantes Internacionales	Reciben Remesas
SAN LORENZO	4 497	3 185	1 312	1 476	219	1 896	3 786	4 372	4 404	270	1 980	429	284
Barrio	266	101	165	8	9	69	143	259	255	30	107	56	40
Guadalupe	35	18	17	2	2	14	25	34	35	3	24	12	9
San Miguel	44	13	31	1	1	14	34	39	43	9	18	8	3
Maria Reyna	63	23	40	-	2	17	34	62	62	3	21	8	7
Candelaria	25	13	12	-	-	2	5	25	24	1	13	5	2
El Socorro	38	12	26	1	3	7	9	38	35	5	12	16	15
El Carmen	61	22	39	4	1	15	36	61	56	9	19	7	4
Comarca	4 231	3 084	1 147	1 468	210	1 827	3 643	4 113	4 149	240	1 873	373	244
Micro Región I	1 239	939	300	527	29	616	1 157	1 239	1 232	64	605	48	34
Potrero Del Platanal	68	53	15	41	-	40	67	68	68	2	62	-	-
Posolí	45	29	16	22	1	24	45	45	45	1	30	1	1
Montañita	69	51	18	23	1	27	64	69	69	4	21	2	1
Bálsamo	41	34	7	11	-	24	40	41	41	4	35	5	5
Catarina	81	59	22	30	4	45	78	81	78	4	9	2	1
El Tule	60	40	20	16	-	27	54	60	59	2	14	1	3
La Rinconada	90	73	17	32	1	47	78	90	90	7	44	5	2
Las Casitas	37	31	6	16	2	18	29	37	37	2	18	3	2
Los Cocos	131	86	45	60	2	68	125	131	131	6	57	3	5
El Pedregal	24	17	7	10	-	7	24	24	23	-	1	-	-
Quisaltepe	46	32	14	22	1	20	46	46	46	2	5	-	-
La Flor	58	53	5	27	-	24	58	58	58	1	17	1	-
El Carrizal	9	9	-	4	-	2	9	9	9	-	4	-	-
Laguna De San Onofre	82	65	17	47	7	49	76	82	82	6	47	4	-
Laguna El Carbonal	120	81	39	36	2	58	108	120	120	9	59	8	7
El Rodeo	69	55	14	43	3	34	68	69	67	3	56	-	-
Las Lajas	92	75	17	28	-	42	77	92	92	6	48	6	2
La Uva	77	62	15	39	2	36	73	77	77	3	48	4	2
El Caribe	40	34	6	20	3	24	38	40	40	2	30	3	2
Micro Región II	697	482	215	259	16	337	636	697	692	39	308	49	42
Los Robles	45	30	15	22	-	26	45	45	45	4	16	-	-
La Jarquina	45	31	14	22	-	21	45	45	44	2	18	3	1
El Aguacate	41	31	10	14	-	19	39	41	41	3	28	3	1
Los Encuentros	45	30	15	17	1	24	44	45	45	-	15	1	1
El Jabillo	15	14	1	2	-	9	15	15	15	1	5	1	1
Monte Fresco	78	59	19	28	1	45	66	78	78	1	37	8	6
San Francisco	168	100	68	47	6	71	143	168	165	15	75	21	17
La Pita	79	61	18	44	5	38	79	79	78	6	53	2	2
Rosa Cerda	115	73	42	44	3	52	94	115	115	5	45	6	8
El Llano	66	53	13	19	-	32	66	66	66	2	16	4	5
Micro Región III	1 698	1 168	530	382	124	591	1 287	1 580	1 635	105	623	246	157
El Tigre	49	43	6	32	1	18	48	49	49	4	42	1	-
La Peña	262	196	66	92	35	99	234	262	262	14	114	27	13
El Cinchal	115	91	24	11	9	34	97	115	114	5	28	10	4
El Jobo	35	15	20	14	1	9	35	35	34	5	16	9	3
Las Pilas No. 2	31	18	13	10	-	14	30	31	30	1	5	5	5
Miramontes	181	144	37	53	6	82	170	181	178	12	82	12	7
La Palma	78	65	13	23	7	30	66	78	78	5	34	7	3
El Maniadero	82	69	13	55	5	41	82	82	82	2	23	-	-
Belén	83	32	51	27	7	37	81	83	81	-	16	5	4
Teolostote	782	495	287	65	53	227	444	664	727	57	263	170	118
Micro Región IV	597	495	102	300	41	283	563	597	590	32	337	30	11
El Chagüite	100	84	16	49	5	41	95	100	100	6	64	6	2
El Potrero	33	29	4	30	-	17	33	33	33	-	33	3	1
Tierra Blanca	32	30	2	24	1	24	32	32	31	1	28	-	-
San Juan De Pablo	32	31	1	9	2	8	32	32	32	5	31	3	1
El Rincón	91	71	20	38	6	42	87	91	91	8	45	4	1
La Trinidad	52	44	8	16	7	20	45	52	52	2	31	5	-
El Incendio	33	27	6	22	1	18	33	33	33	2	23	1	1
El Pochotal	32	28	4	16	2	13	29	32	32	1	22	2	-
Masapa	103	79	24	34	14	52	89	103	98	6	43	3	3
Catarina	13	10	3	8	-	7	13	13	13	-	6	-	-
Los Robles	23	21	2	21	-	15	23	23	23	-	3	-	-
Masapia	53	41	12	33	3	26	52	53	52	1	8	3	2

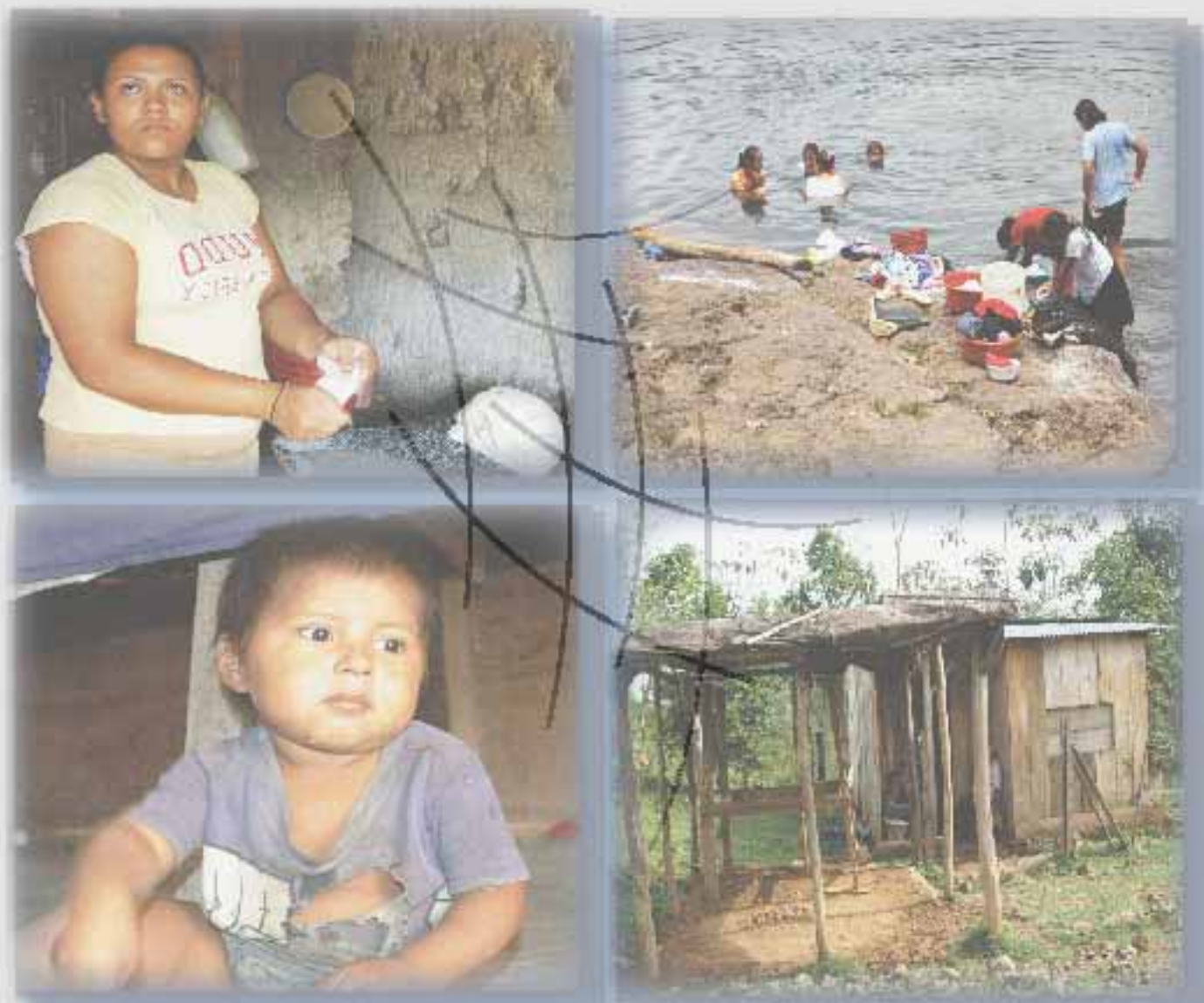

Capítulo II

Mapa de Pobreza Extrema Municipal por el Método de Necesidades Básicas Insatisfechas (NBI)

CAPÍTULO II. MAPA DE POBREZA EXTREMA MUNICIPAL POR EL MÉTODO DE NECESIDADES BÁSICAS INSATISFECHAS (NBI)

Definiciones Básicas

Los mapas de pobreza tienen el propósito de ordenar, de acuerdo a su nivel de pobreza, las diferentes zonas geográficas de un país como los departamentos, regiones, municipios y áreas más pequeñas inclusive. Con este ordenamiento se tiene una idea confiable de la distribución de la pobreza y representa una herramienta útil para la planeación de políticas y programas para priorizar y asignar eficazmente los recursos que contribuyan a la reducción de la pobreza. El objetivo de este instrumento es “focalizar” e incrementar la eficacia de los recursos para atender a los más pobres.

El presente “Mapa de Pobreza Extrema Municipal” fue elaborado a partir de datos del VIII Censo Nacional de Población y IV de Vivienda 2005 y en base a la Metodología de Necesidades Básicas Insatisfechas (NBI),

El método NBI se basa en la identificación de un nivel mínimo de satisfacción de necesidades básicas que permite dimensionar la pobreza a través de indicadores estructurales agregados como: hacinamiento, vivienda inadecuada, servicios insuficientes (agua y saneamiento), baja educación y dependencia económica. Este método parte de una conceptualización multidimensional de la pobreza, al considerar diferentes aspectos del desarrollo social.

Para su aplicación se siguen los pasos siguientes:

1. Se identifican las necesidades que se consideran básicas al interior del hogar.
2. Se establecen indicadores que permiten medir el grado de satisfacción, a nivel de cada variable.
3. Se define un nivel mínimo de satisfacción para cada indicador, debajo del cual se considera que el hogar no satisface la necesidad.
4. Se aplica la clasificación de pobreza a cada hogar, la cual es atribuible a cada uno de sus miembros.

Los cinco indicadores estructurales se definen de la siguiente manera:

- (i) **Hacinamiento:** Se refiere a la utilización del espacio de alojamiento de la vivienda según el número de miembros por hogar.
- (ii) **Vivienda inadecuada:** Se refiere a establecer el nivel de calidad (adecuado/inadecuado) de los materiales de construcción de las paredes, techo y pisos de la vivienda. Una vivienda será calificada como adecuada, en caso de la presencia de dos combinaciones cualquiera de materiales de pared-techo-piso, considerados como aceptables. En caso contrario (con sólo la presencia de un material aceptable o ninguno), se considerará como vivienda inadecuada.

- (iii) **Servicios insuficientes:** Se refiere a los hogares que no cuentan con una fuente adecuada de agua y un sistema adecuado de eliminación de excretas.
- (iv) **Baja educación:** Mide el acceso a los servicios de educación básica, por parte de los niños que se encuentran en edad escolar. Se estableció que se calificaría con baja educación al hogar (tanto del área urbana como de la rural), cuando hubiera al menos un niño de 7 a 14 años de edad, que no asista actualmente a la escuela.
- (v) **Dependencia económica:** Se refiere a calificar simultáneamente el nivel educativo del jefe de hogar, así como el acceso al empleo de sus miembros, mediante la construcción de una tasa de dependencia laboral.

Partiendo de estos cinco indicadores se construye un índice agregado NBI que califica a los hogares en alguna situación de pobreza.

Los criterios para la estratificación de los hogares son los siguientes:

- Todos los hogares que tienen satisfechas las cinco necesidades básicas (indicadores) son considerados No Pobres.
- Los que tienen descubierta una necesidad básica, se definen como hogares Pobres No Extremos.
- Los que tienen dos o más necesidades básicas descubiertas, se consideran hogares Pobres Extremos².

A partir de este *Índice de Pobreza* se elabora el Mapa de Pobreza Extrema Municipal partiendo del cálculo de dos variables: (1) cuánto representan los hogares en condición de pobreza extrema al interior de los barrios y comarcas del municipio (Incidencia) y (2) cómo se distribuyen éstos, respecto al total de hogares en pobreza extrema del municipio (Distribución). Ambos conceptos, *Incidencia de pobreza* y *Distribución de la pobreza*, son dos aspectos o variables a medir y se calculan de la siguiente manera.

Incidencia de la pobreza extrema: Calcula el número de pobres extremos como una proporción de la población total. Determina la proporción de la población cuyo número de necesidades básicas insatisfechas es superior a dos NBI.

Distribución de la pobreza extrema: es la contribución de cada barrio, comarca o municipio a la pobreza extrema del municipio o país. Identificando el número de hogares y población que se encuentran en la condición de pobreza extrema.

El Mapa de Pobreza Extrema Municipal que se presenta en este documento refleja la incidencia de la pobreza extrema y muestra los porcentajes de pobreza extrema de cada Barrio y/o Comarca agrupado en cuartiles.

La Metodología de los cuartiles ordena el conjunto de datos en orden ascendente y calcula puntos de corte que dividen a las observaciones en cuatro estratos utilizando los porcentajes de la incidencia de la pobreza extrema, de

2 Menjivar, R y Trejos J. (1990) "La Pobreza en América Central" FLACSO San José.

manera que cada estrato contenga el 25% de los datos. Dichos estratos están formados por la proporción de hogares en situación de pobreza extrema que presentan los barrios y/o comarcas de cada municipio, clasificándolos en las siguientes cuatro categorías:

Pobreza severa: Considera todos los municipios, barrios o comarcas que se encuentran por encima del tercer cuartil de los hogares en pobreza extrema.

Pobreza alta: Considera todos los municipios, barrios o comarcas que se encuentran por encima del segundo cuartil, pero por debajo del tercer cuartil de los hogares en pobreza extrema.

Pobreza media: Considera todos los municipios, barrios o comarcas que se encuentran por encima del primer cuartil, pero por debajo del segundo cuartil de los hogares en pobreza extrema.

Pobreza baja: Considera todos los municipios, barrios o comarcas que se encuentran por debajo del primer cuartil de los hogares en pobreza extrema.

CUADRO 4.1 INDICADORES DE NECESIDADES BÁSICAS INSATISFECHAS POR HOGAR AL MENOR NIVEL DE DESAGREGACIÓN GEOGRÁFICA

Municipio, Barrio y Comarca	Indicadores NBI				
	Índice de Hacinamiento	Índice de Servicios Insuficientes	Índice de Vivienda Inadecuada	Índice de Baja Educación	Índice de Dependencia Económica
SAN LORENZO	282	41.7	8.7	24.4	45.1
Barrio					
Guadalupe	40.0	26.5	17.1	8.3	51.4
San Miguel	34.1	2.3	20.5	15.6	54.5
María Reyna	30.2	11.3	0.0	10.8	30.2
Candelaria	8.0	0.0	0.0	0.0	28.0
El Socorro	10.5	2.6	2.6	5.6	34.2
El Carmen	23.0	24.6	1.6	7.9	47.5
Comarca					
Micro Región I	31.9	52.1	8.6	36.2	46.8
Micro Región II	27.8	45.7	6.7	23.8	45.2
Micro Región III	25.9	31.1	10.6	18.0	43.1
Micro Región IV	29.0	58.6	7.0	23.2	49.1

CUADRO 4.2 INCIDENCIA DE LA POBREZA POR HOGAR AL MENOR NIVEL DE DESAGREGACIÓN GEOGRÁFICA

Municipio, Barrio y Comarca	Nivel de Pobreza			
	No Pobres	Pobres No Extremos	Pobres Extremos	Total
SAN LORENZO	27.8	30.7	41.5	100.0
Barrio				
Guadalupe	17.1	48.6	34.3	100.0
San Miguel	29.5	38.6	31.8	100.0
María Reyna	52.4	23.8	23.8	100.0
Candelaria	72.0	20.0	8.0	100.0
El Socorro	60.5	34.2	5.3	100.0
El Carmen	41.0	27.9	31.1	100.0
Comarca				
Micro Región I	19.9	29.4	50.7	100.0
Micro Región II	25.5	31.7	42.8	100.0
Micro Región III	34.5	31.6	34.0	100.0
Micro Región IV	20.6	29.5	49.9	100.0

CUADRO 4.3 DISTRIBUCIÓN DE HOGARES Y POBLACIÓN EN POBREZA EXTREMA AL MENOR NIVEL DE DESAGREGACIÓN GEOGRÁFICA

Municipio, Barrio y Comarca	Distribución de la Pobreza Extrema	
	Hogares en Pobreza Extrema	Población en Pobreza Extrema
SAN LORENZO	1 865	11 475
Barrio		
Guadalupe	12	88
San Miguel	14	124
María Revna	15	119
Candelaria	2	20
El Socorro	2	10
El Carmen	19	117
Comarca		
Micro Región I	628	3 860
Micro Región II	298	1 846
Micro Región III	577	3 497
Micro Región IV	298	1 794

MAPA 1. INCIDENCIA DE LA POBREZA EXTREMA POR HOGAR SEGÚN DEPARTAMENTO

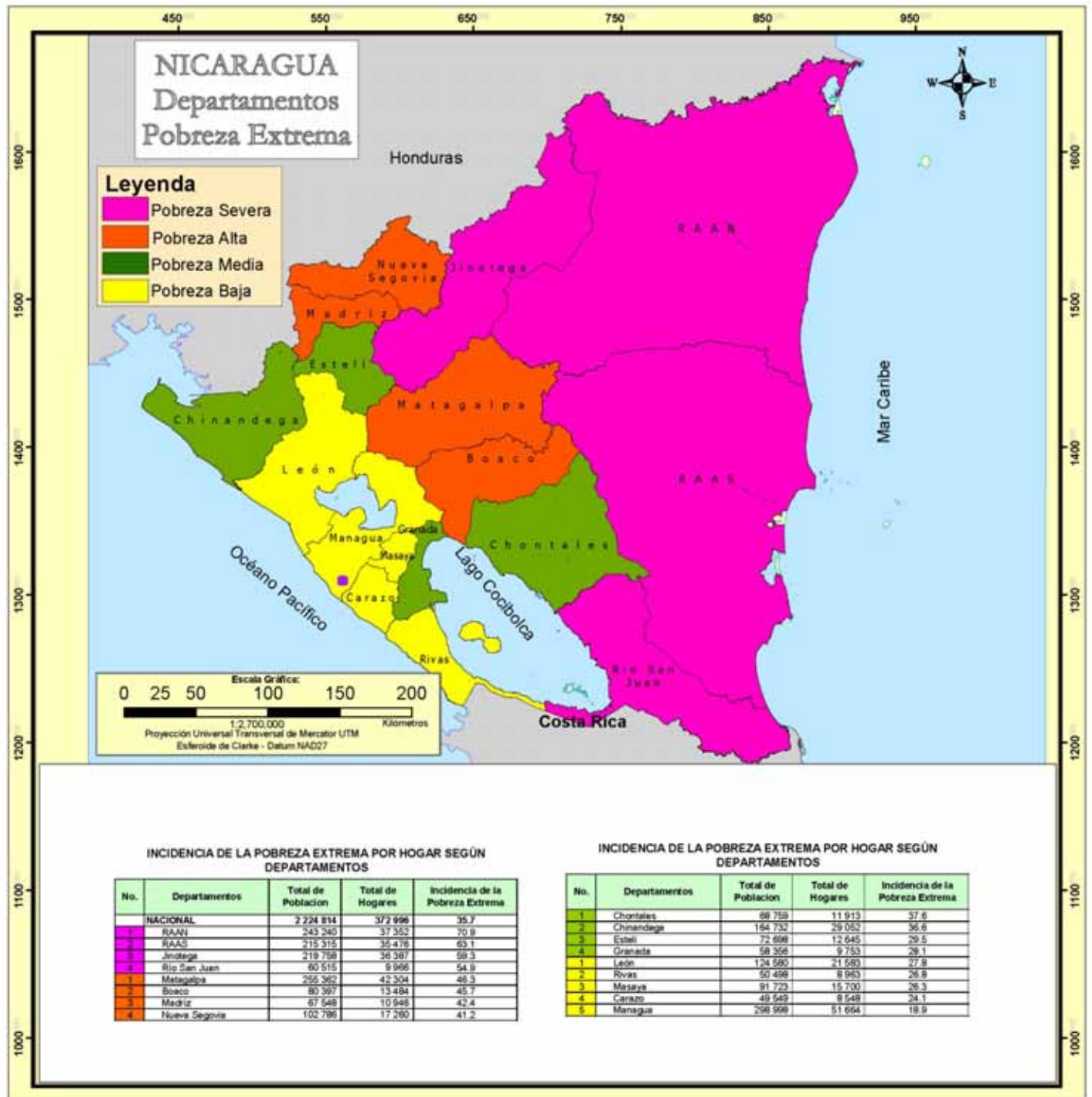

MAPA 2. INCIDENCIA DE LA POBREZA EXTREMA POR HOGAR SEGÚN MUNICIPIO

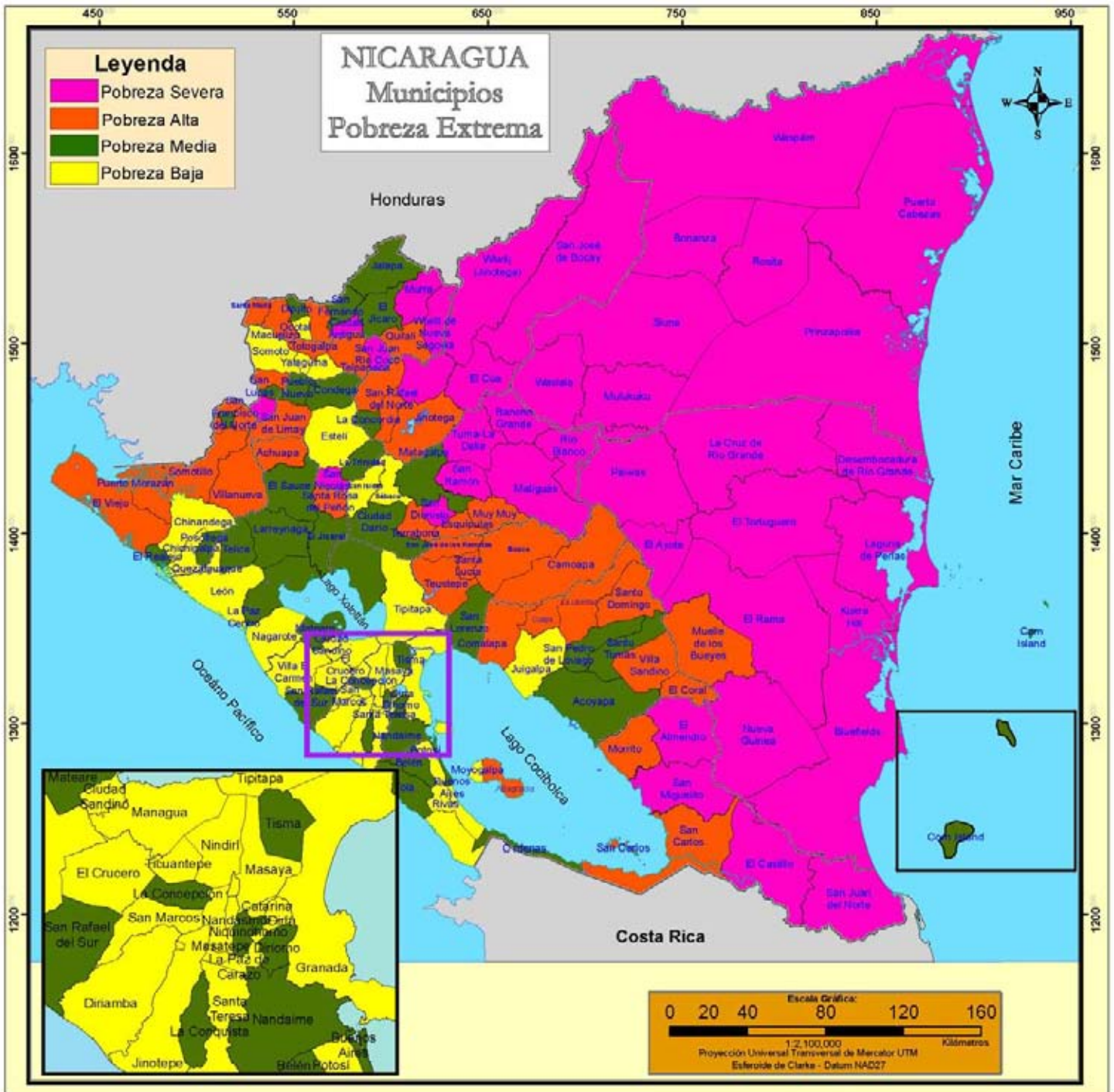

INCIDENCIA DE LA POBREZA EXTREMA POR HOGAR SEGÚN MUNICIPIO

No.	Municipios	Total de Población	Total de Hogares	Incidencia de la Pobreza Extrema	No.	Municipios	Total de Población	Total de Hogares	Incidencia de la Pobreza Extrema
	NACIONAL	2 224 814	372 996	36,7	1	El Sauce	14 030	2 323	42,2
1	El Tortuguero	20 520	3 117	87,4	2	El Jicaró	13 011	2 130	42,2
2	Desembocadura de Río Grande	3 170	544	86,1	3	Acoyapa	8 494	1 410	42,0
3	La Cruz de Río Grande	21 066	3 179	84,2	4	San Lorenzo	11 475	1 865	41,5
4	San José de Bocay	35 178	5 472	78,8	5	Cinco Pinos	3 471	555	41,1
5	Pinzapoña	13 766	1 925	78,7	6	Com Island	2 966	596	40,9
6	Rosita	18 729	3 238	77,0	7	Cárdenas	3 397	568	40,3
7	El Ayote	9 943	1 608	76,2	8	El Resaje	4 322	826	40,3
8	Suna	52 719	8 215	75,5	9	Las Sabanas	2 015	301	39,4
9	Wiwil de Jinotega	46 373	7 619	74,4	10	Niquinohomo	6 729	1 148	38,2
10	Waslala	38 533	5 994	71,7	11	San Rafael del Sur	18 644	3 593	38,1
11	Bonanza	14 517	2 408	71,2	12	La Concordia	2 934	543	38,1
12	Mulukulú	23 287	3 795	70,9	13	La Paz Centro	12 848	2 348	37,7
13	Kulra - Hill	6 697	1 207	69,3	14	San Fernando	3 132	665	37,1
14	Parwas	23 800	3 728	69,0	15	Matagalpa	59 083	9 969	37,1
15	Rancho Grande	19 822	3 110	68,6	16	Telica	10 477	1 810	36,5
16	Waspán	35 530	4 856	67,1	17	Jalapa	23 791	4 033	36,2
17	Murra	10 852	1 833	67,0	18	El Jicaral	4 647	819	36,2
18	El Cuá	31 222	4 971	65,8	19	Posoteña	7 517	1 274	35,9
19	El Castillo	14 521	2 338	65,7	20	Dixilio	2 347	395	35,5
20	Santa María de Pantasma	27 029	4 424	65,3	21	Belén	6 667	1 268	35,5
21	San José de Cusmapa	5 037	800	64,6	22	Onomo	9 518	1 530	35,0
22	Puerto Cabezas	46 159	6 921	63,9	23	San Francisco Libre	3 967	697	34,4
23	El Turra - La Dalia	39 967	6 633	62,7	24	Buenos Aires	2 127	423	33,8
24	Wiwil de Nueva Segovia	11 392	1 908	62,6	25	La Concepción	12 226	2 110	33,6
25	Ciudad Antigua	3 390	564	62,1	26	Pueblo Nuevo	8 397	1 413	33,3
26	Laguna de Perlas	7 093	1 138	61,6	27	La Conquista	1 524	273	32,7
27	San Ramón	21 128	3 411	60,3	28	La Trinidad	7 910	1 403	32,3
28	El Rama	35 640	5 827	59,9	29	Mateare	11 075	2 034	32,2
29	San Juan de Nicaragua	930	162	59,6	30	Tisma	3 983	746	32,0
30	Matiguás	27 348	4 620	59,1	31	Larreynaga	11 122	1 940	31,9
31	Bluefields	28 943	5 291	58,4	32	Condega	11 210	1 878	31,7
32	San Nicolás	4 488	722	57,9	33	Tola	8 167	1 418	31,7
33	San Dionisio	10 546	1 719	57,8	34	Santo Tomás	6 310	1 092	31,5
34	Río Blanco	20 216	3 230	57,7	35	Ciudad Dario	15 818	2 644	31,2
35	El Almendro	8 622	1 370	57,1	36	San Juan de Oriente	1 665	307	30,8
36	Nueva Guinea	42 396	7 036	56,0	37	Nandame	12 791	2 217	30,6
37	San Juan Río Coco	13 223	2 240	55,0	38	San Pedro de Lóvago	2 611	490	30,3
38	San Miguelito	10 873	1 767	54,7	39	Somoto	12 538	2 075	30,1
1	Totogalpa	7 339	1 090	53,7	2	Quezaltenango	3 023	571	29,9
2	Santa Rosa del Peñón	6 098	999	53,5	3	Villa El Carmen	9 550	1 811	29,7
3	Telpequeca	11 776	1 895	52,9	4	La Paz de Carazo	1 713	285	29,6
4	Santo Domingo	7 319	1 226	52,6	5	Chinandega	41 593	7 608	29,4
5	Achuapa	8 624	1 433	52,7	6	Yalaguana	3 715	615	29,4
6	San Lucas	7 718	1 258	52,2	7	Sébach	11 255	1 942	29,3
7	El Coral	4 249	721	52,1	8	Tipitapa	34 373	6 127	29,2
8	Quitlil	15 956	2 584	51,9	9	Masatepe	10 979	1 906	29,0
9	San Pedro del Norte	2 891	478	51,7	10	Diná	2 133	376	28,2
10	Villanueva	15 396	2 494	51,4	11	Moyogalpa	3 111	577	28,1
11	San Sebastián de Yalí	15 665	2 635	51,3	12	San Isidro	6 175	1 026	28,0
12	Muelle de los Bueyes	13 081	2 205	51,2	13	Nandasmo	3 453	606	27,9
13	Puerto Morazán	7 502	1 457	51,1	14	San Marcos	9 417	1 694	27,5
14	La Libertad	6 465	1 132	50,2	15	Chichigalpa	14 582	2 584	26,5
15	San Carlos	21 621	3 692	49,9	16	Jiagalpa	16 668	2 965	26,3
16	Comalapa	6 221	1 066	49,2	17	Dinamba	18 522	3 205	26,1
17	Monte	3 748	637	48,9	18	Granada	33 914	5 621	25,9
18	San Juan de Limay	8 047	1 382	48,8	19	Potosí	3 634	712	25,8
19	San Francisco del Norte	3 877	642	48,7	20	El Crucero	4 144	754	25,7
20	Camoapa	19 290	3 048	48,4	21	Palacaguina	4 187	672	24,7
21	Muy Muy	8 457	1 348	48,2	22	Santa Teresa	5 326	898	24,5
22	San José de los Remates	4 508	779	48,1	23	Masaya	41 797	6 954	24,4
23	San Rafael del Norte	9 616	1 659	47,7	24	San Jorge	2 289	451	24,3
24	Villa Sandino	7 150	1 279	47,4	25	Nagarote	9 676	1 861	24,2
25	Terrabona	7 076	1 191	47,4	26	Estelí	32 646	5 847	24,0
26	Santo Tomás del Norte	4 011	640	47,4	27	Catrina	2 181	379	23,7
27	Santa Lucía	4 551	826	47,3	28	Ciudad Sandino	20 705	3 500	22,2
28	Macuelizo	3 280	551	46,5	29	Ocotlán	9 134	1 654	21,4
29	Teustepe	14 268	2 462	46,3	30	San Juan del Sur	3 839	650	20,6
30	San Francisco de Cuitapa	3 072	532	46,1	31	Ticuantepé	6 722	1 178	20,2
31	Jinotega	51 741	9 064	45,7	32	Conito	3 947	771	19,9
32	Somotillo	15 621	2 564	45,5	33	León	43 835	7 479	19,5
33	Boaco	26 305	4 504	45,0	34	Dolores	1 902	265	19,1
34	Esquipulas	8 471	1 491	44,8	35	Jinotepe	9 913	1 707	19,0
35	El Viejo	40 002	7 159	44,6	36	El Rosario	1 232	221	18,9
36	Azagracia	10 173	1 657	44,2	37	Nindirí	8 710	1 544	18,6
37	Santa María	2 252	368	44,1	38	Managua	189 818	31 070	15,7
38	Mozonte	3 649	575	43,1	39	Rivas	7 094	1 239	13,5

MAPA 3. INCIDENCIA DE LA POBREZA EXTREMA POR HOGAR SEGÚN BARRIO Y COMARCA

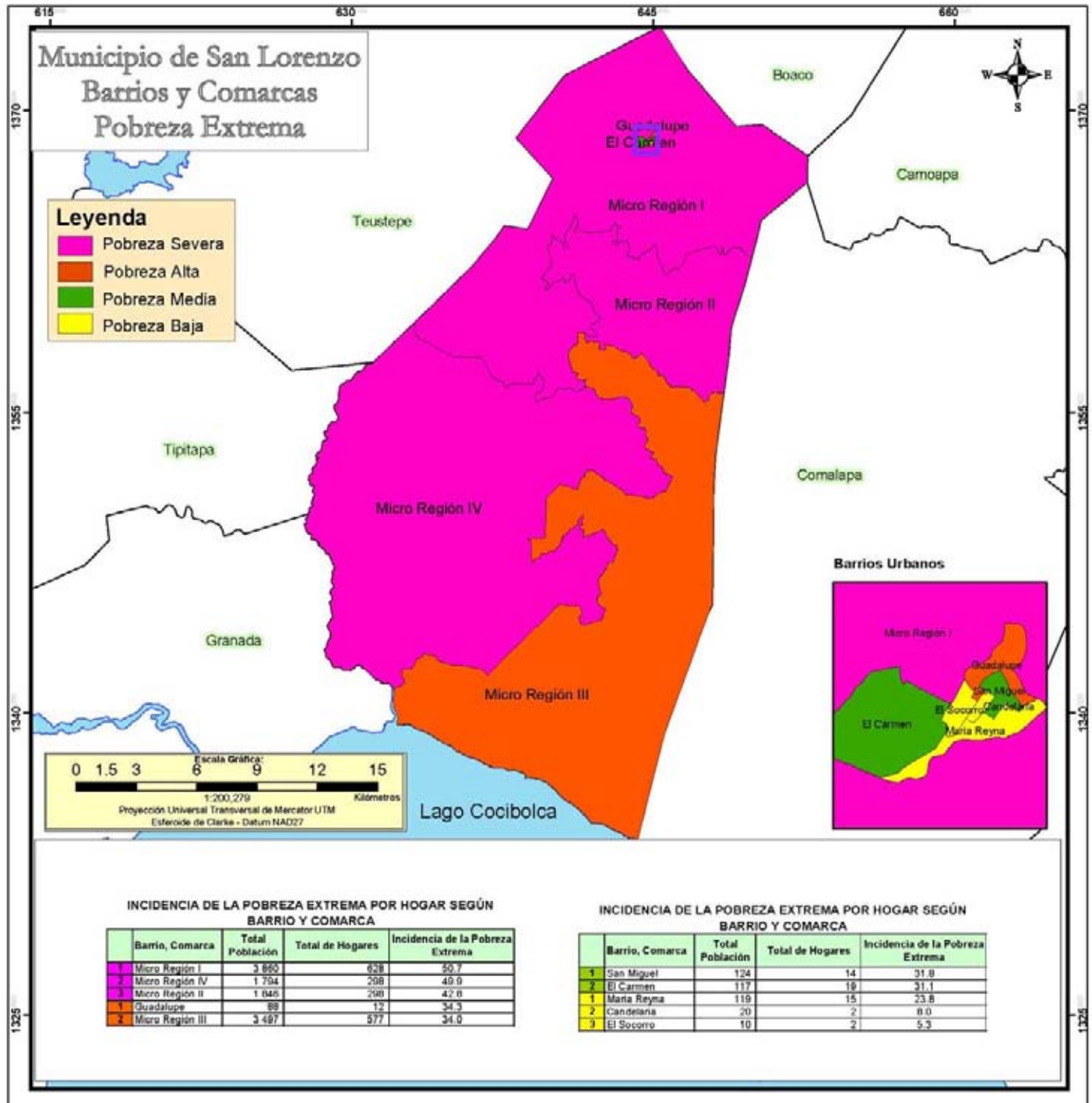



Capítulo III

III Censo Nacional Agropecuario 2001
(III CENAGRO)

CAPÍTULO III. III CENSO NACIONAL AGROPECUARIO 2001 (III CENAGRO)

Definiciones Básicas

Explotaciones Agropecuarias (EA's)

La unidad estadística de investigación en el III Censo Nacional Agropecuario es la Explotación Agropecuaria (EA), definida como: "Todo terreno que se utiliza total o parcialmente para la producción agropecuaria: agricultura, ganadería o una combinación de ambas, que se explota como unidad técnica y económica dentro de un municipio; sin consideración del tamaño, régimen de tenencia ni condición jurídica."

Productor o productora

La explotación agropecuaria es conducida por un productor o productora que se define como: la persona natural o jurídica que tiene responsabilidad técnica y económica de la explotación agropecuaria y que puede ser apoyado por un administrador o mandador. El productor o productora puede adoptar diferentes condiciones jurídicas:

Productor o productora individual (Persona Natural), "es la persona que trabaja y toma las decisiones en la explotación agropecuaria por sí misma."

Cooperativa, es una entidad productiva formada por diez o más personas constituidas legalmente y registrada de acuerdo a las leyes vigentes."

Colectivo familiar, definido como "dos o más individuos del mismo o diferentes hogares que explotan conjuntamente la explotación agropecuaria, donde la toma de decisiones la realizan en conjunto y los beneficios se reparten entre ellos."

Empresa, puede también adoptar la forma de empresa que es "una entidad jurídica o conjunto de entidades que poseen o controlan todas las actividades de producción de uno o varios establecimientos y explotaciones agropecuarias."

Comunidad indígena, comprende "las tierras bajo la jurisdicción o administración de comunidades indígenas, tribus o clanes y están dirigidas por un consejo de ancianos."

Administración pública, "son aquellas administradas por funcionarios de la administración central o local de país, declaradas de utilidad pública."

Cultivos anuales o temporales

Son aquellos que son sembrados nuevamente luego que fueron cosechados y su ciclo vegetativo por lo general es menor de un año. Por ejemplo el maíz, frijol, arroz, sorgo, maní, ajonjolí, soya, algodón y las hortalizas como la cebolla, chile, repollo, tomate, entre otros.

Cultivos permanentes y semi-permanentes

Son aquellos que no deben ser sembrados luego de cada cosecha, con ciclo vegetativo de uno a más años y en plantaciones compactas. Por ejemplo el cacao, caña de azúcar, coco, pitahaya y plátano, entre otros.

Existencia de ganado

Total de cabezas y número de animales existentes en las explotaciones agropecuarias como vacas, toros, bueyes (bovino), cerdos (porcino), caballos, yeguas, mulas, burros, asnos (equino), cabras y ovejas (caprino).

Total de aves de corral

Total de aves (pollos(as), gallinas, gallos, chompipes y otras aves de corral) existente en las Explotaciones Agropecuarias.

CUADRO 5. PRINCIPALES INDICADORES AGROPECUARIOS AL MENOR NIVEL DE DESAGREGACIÓN GEOGRÁFICA

Municipio, Comarca y Localidad	Principales Indicadores Agropecuarios								
	Explotaciones Agropecuarias (EA's)	Cooperativa, Colectivo Familiar, Empresa, Comunidad Indígena, Otras	Productores Agropecuarios Individuales		Productores Agropecuarios Individuales Analfabetos	Pertenece a alguna Organización de Productores Agropecuarios	EA's que Recibieron Asistencia Técnica Agropecuaria de:		
			Hombre	Mujer			MAG-FOR, INTA, IDR	ONG	Otras
SAN LORENZO	1 269	46	970	253	586	98	113	25	31
Urbano	15	-	13	2	4	6	-	4	4
Guadalupe	10	-	9	1	4	3	-	1	2
El Carmen	5	-	4	1	-	3	-	3	2
Comarca	1 254	46	957	251	582	92	113	21	27
Sonzapote	149	4	124	21	55	16	18	3	6
San Pio	21	-	19	2	10	1	-	-	-
El Sonzapote	7	-	5	2	4	1	-	1	-
El Platanal	14	-	14	-	4	2	1	-	-
El Tule	17	1	14	2	4	1	2	-	-
Potrero Del Platanal	14	-	12	2	7	3	6	-	-
La Montañita	31	-	25	6	11	1	4	2	1
El Bálsamo	19	1	16	2	6	2	-	-	1
El Mojón	13	2	7	4	3	3	4	-	2
El Pedernal	13	-	12	1	6	2	1	-	2
Posoli	49	-	42	7	29	4	16	-	1
Posoli	38	-	31	7	21	3	16	-	1
El Genizaro	11	-	11	-	8	1	-	-	-
El Rodeo	150	5	95	50	89	7	19	11	2
La Flor	24	1	15	8	17	2	1	4	1
El Pedregal	8	-	5	3	4	-	2	-	-
El Carrizal	22	-	12	10	17	1	-	1	-
El Zapote	8	-	5	3	1	-	-	-	-
Quizaltepe	12	1	10	1	5	1	4	-	-
Los Cocos	15	-	7	8	9	-	2	-	-
Los Potrerillos	9	-	4	5	6	2	2	1	1
El Rodeo	26	1	21	4	12	1	5	5	-
Los Jarquines	11	2	6	3	5	-	2	-	-
Los Robles	15	-	10	5	13	-	1	-	-
Laguna De San Onofre	107	3	87	17	45	6	2	-	2
Loma Larga	5	-	2	3	2	-	1	-	-
La Rinconada	14	1	11	2	4	-	1	-	1
La Sierra	5	-	3	2	1	1	-	-	-
Montañita	8	1	6	1	2	1	-	-	-
Laguna De San Onofre	26	-	20	6	6	2	-	-	-
Laguna Del Carbonal	7	-	7	-	2	1	-	-	-
Casitas	5	-	4	1	3	-	-	-	-
Las Pilas	14	-	14	-	10	-	-	-	1
El Potrero	7	-	6	1	3	-	-	-	-
Monte Verde	11	1	9	1	8	1	-	-	-
El Enano	5	-	5	-	4	-	-	-	-
Las Lajas	185	9	147	29	89	9	-	-	1
La Joya	25	2	21	2	9	1	-	-	1
La Pila	13	-	12	1	6	1	-	-	-
Llano Grande	10	2	8	-	6	-	-	-	-
Las Pilas	9	-	9	-	2	2	-	-	-
Las Lajas	39	1	35	3	18	3	-	-	-
El Aguacate	10	1	8	1	3	-	-	-	-
Los Panamaces	10	-	8	2	8	1	-	-	-
El Caribe	32	-	22	10	13	-	-	-	-
La Uva	20	-	14	6	14	1	-	-	-
El Chagüite	4	1	1	2	3	-	-	-	-
El Tigre	13	2	9	2	7	-	-	-	-
Tecolestote	200	11	132	57	92	17	18	4	7
Buenos Aires	15	-	9	6	6	-	1	-	1
El Carbonal	21	-	8	13	14	-	1	3	-
El Aguacate	8	4	4	-	2	1	1	-	1
San Francisco	28	3	16	9	10	2	-	-	-
La Montañita	5	-	4	1	4	1	-	-	1
Los Encuentros	13	-	11	2	13	1	-	-	-
El Jabillo	8	1	7	-	4	-	-	-	-

CUADRO 5. PRINCIPALES INDICADORES AGROPECUARIOS AL MENOR NIVEL DE DESAGREGACIÓN GEOGRÁFICA

Municipio, Comarca y Localidad	Principales Indicadores Agropecuarios								
	Explotaciones Agropecuarias (EA's)	Cooperativa, Colectivo Familiar, Empresa, Comunidad Indígena, Otras	Productores Agropecuarios Individuales		Productores Agropecuarios Individuales Analfabetos	Pertenece a alguna Organización de Productores Agropecuarios	EA's que Recibieron Asistencia Técnica Agropecuaria de:		
			Hombre	Mujer			MAG-FOR, INTA, IDR	ONG	Otras
Rosa Cerda	5	-	4	1	1	-	-	-	-
La Culebra	10	2	5	3	2	3	3	-	1
El Tanque	9	-	8	1	3	-	-	1	-
La Pita	7	-	6	1	4	-	-	-	1
Tecolostote	5	-	5	-	5	-	-	-	-
Machapa	20	1	16	3	9	-	-	-	-
San Antonio	20	-	12	8	5	2	1	-	-
El Recreo	5	-	5	-	2	1	1	-	1
Las Peñitas	21	-	12	9	8	6	10	-	1
El Chagüite	144	9	117	18	75	1	-	-	2
Miralejos	8	2	5	1	3	-	-	-	-
El Bajo	10	-	7	3	7	-	-	-	-
El Alto	14	1	11	2	9	-	-	-	-
El Chagüite	12	1	11	-	4	-	-	-	-
El Potrero	21	-	20	1	9	-	-	-	-
El Rincón	23	2	15	6	14	-	-	-	-
El Incendio	10	-	9	1	1	-	-	-	2
San Juan De Pablo	12	-	11	1	6	-	-	-	-
La Trinidad	34	3	28	3	22	1	-	-	-
El Pochotal	114	2	91	21	36	18	13	1	4
San Nicolás	14	-	10	4	2	4	2	-	2
El Pochotal	27	-	23	4	14	2	-	1	-
El Palo	32	-	25	7	11	9	9	-	-
Masapa	12	-	9	3	2	1	2	-	-
Masapilla	23	2	19	2	6	-	-	-	-
Goisapa	6	-	5	1	1	2	-	-	2
Belén	156	3	122	31	72	14	27	2	2
El Jobo	6	-	5	1	2	2	-	-	-
Belén	34	-	21	13	19	2	4	-	-
El Zapote	14	-	13	1	6	5	2	-	1
Las Pilas	21	2	16	3	9	1	12	-	-
San Isidro	10	-	9	1	4	2	1	2	-
Miramontes	34	-	26	8	18	1	7	-	1
Maniadero	37	1	32	4	14	1	1	-	-

CUADRO 5. PRINCIPALES INDICADORES AGROPECUARIOS AL MENOR NIVEL DE DESAGREGACIÓN GEOGRÁFICA

Municipio, Comarca y Localidad	Principales Indicadores Agropecuarios									
	EA's que Recibieron Capacitación Agropecuaria de:			EA's que Obtuvieron Crédito Agropecuario	Tamaño de las Explotaciones Agropecuarias					
	MAG-FOR, INTA, IDR	ONG	Otras		Menos de 10 Mzs	De 10 a 50 Mzs	De 50.01 a 100 Mzs	De 100.01 a 200 Mzs	De 200.01 a 500 Mzs	Más de 500 Mzs
SAN LORENZO	80	21	19	150	490	551	127	61	30	10
Urbano	1	3	4	7	4	9	-	1	1	-
Guadalupe	-	1	2	4	4	6	-	-	-	-
El Carmen	1	2	2	3	-	3	-	1	1	-
Comarca	79	18	15	143	486	542	127	60	29	10
Sonzapote	13	3	5	19	69	60	10	7	2	1
San Pio	-	-	-	1	9	9	2	-	1	-
El Sonzapote	-	1	-	-	4	1	-	2	-	-
El Platanal	1	-	-	1	8	4	1	1	-	-
El Tule	2	-	-	-	5	7	2	1	1	1
Potrero Del Platanal	6	-	-	4	8	6	-	-	-	-
La Montañita	1	2	1	5	22	8	1	-	-	-
El Bálsamo	-	-	-	2	3	13	2	1	-	-
El Mojón	3	-	2	3	4	5	2	2	-	-
El Pederal	-	-	2	3	6	7	-	-	-	-
Posolí	18	-	1	17	29	19	-	1	-	-
Posolí	18	-	1	13	23	14	-	1	-	-
El Genizaro	-	-	-	4	6	5	-	-	-	-
El Rodeo	9	8	-	22	67	64	13	6	-	-
La Flor	1	2	-	7	17	5	1	1	-	-
El Pedregal	2	-	-	4	1	4	1	2	-	-
El Carrizal	-	3	-	4	11	11	-	-	-	-
El Zapote	1	1	-	1	2	4	2	-	-	-
Quizaltepe	1	-	-	2	3	6	2	1	-	-
Los Cocos	2	-	-	2	5	7	2	1	-	-
Los Potrerillos	-	1	-	1	1	8	-	-	-	-
El Rodeo	1	-	-	-	15	9	2	-	-	-
Los Jarquines	-	-	-	-	7	3	1	-	-	-
Los Robles	1	1	-	1	5	7	2	1	-	-
Laguna De San Onofre	5	1	1	26	46	50	9	1	1	-
Loma Larga	1	-	-	1	3	1	1	-	-	-
La Rinconada	-	-	-	7	5	8	1	-	-	-
La Sierra	-	-	-	1	1	3	-	1	-	-
Montañita	-	-	-	1	6	2	-	-	-	-
Laguna De San Onofre	3	-	-	8	15	11	-	-	-	-
Laguna Del Carbonal	-	-	1	1	2	3	2	-	-	-
Casitas	-	-	-	1	2	3	-	-	-	-
Las Pilas	-	-	-	4	7	5	2	-	-	-
El Potrero	1	-	-	-	3	4	-	-	-	-
Monte Verde	-	1	-	2	1	8	2	-	-	-
El Enano	-	-	-	-	1	2	1	-	1	-
Las Lajas	2	-	3	28	78	87	11	7	2	-
La Joya	-	-	2	1	9	12	3	1	-	-
La Pita	-	-	-	1	7	4	1	1	-	-
Llano Grande	-	-	-	-	4	4	-	2	-	-
Las Pilas	-	-	-	2	-	8	1	-	-	-
Las Lajas	2	-	1	5	23	13	3	-	-	-
El Aguacate	-	-	-	5	3	7	-	-	-	-
Los Panamaces	-	-	-	1	6	3	-	-	1	-
El Caribe	-	-	-	9	17	14	-	-	1	-
La Uva	-	-	-	2	5	13	1	1	-	-
El Chagüite	-	-	-	2	-	1	1	2	-	-
El Tigre	-	-	-	-	4	8	1	-	-	-
Tecolostote	11	4	3	9	60	93	26	14	7	-
Buenos Aires	-	-	1	1	8	5	1	1	-	-
El Carbonal	1	3	-	4	12	9	-	-	-	-
El Aguacate	1	-	-	2	1	2	3	-	2	-
San Francisco	-	-	-	-	5	16	5	2	-	-
La Montañita	-	-	1	1	2	2	1	-	-	-
Los Encuentros	-	-	-	-	1	10	2	-	-	-
El Jablillo	-	-	-	-	-	4	3	-	1	-

CUADRO 5. PRINCIPALES INDICADORES AGROPECUARIOS AL MENOR NIVEL DE DESAGREGACIÓN GEOGRÁFICA

Municipio, Comarca y Localidad	Principales Indicadores Agropecuarios									
	EA's que Recibieron Capacitación Agropecuaria de:			EA's que Obtuvieron Crédito Agropecuario	Tamaño de las Explotaciones Agropecuarias					
	MAG-FOR, INTA, IDR	ONG	Otras		Menos de 10 Mzs	De 10 a 50 Mzs	De 50.01 a 100 Mzs	De 100.01 a 200 Mzs	De 200.01 a 500 Mzs	Más de 500 Mzs
Rosa Cerda	-	-	-	-	1	3	1	-	-	-
La Culebra	-	-	1	-	1	5	1	1	2	-
El Tanque	-	1	-	-	4	5	-	-	-	-
La Pita	-	-	-	-	-	6	1	-	-	-
Tecolostote	-	-	-	-	-	5	-	-	-	-
Machapa	-	-	-	1	7	6	3	4	-	-
San Antonio	3	-	-	-	8	7	3	2	-	-
El Recreo	-	-	-	-	-	2	1	1	1	-
Las Peñitas	6	-	-	-	10	6	1	3	1	-
El Chagüite	•	•	•	•	17	91	22	9	3	2
Miralejos	-	-	-	-	1	7	-	-	-	-
El Bajo	-	-	-	-	1	5	2	1	1	-
El Alto	-	-	-	-	6	8	-	-	-	-
El Chagüite	-	-	-	-	5	5	1	-	1	-
El Potrero	-	-	-	-	-	18	2	1	-	-
El Rincón	-	-	-	-	1	10	8	3	-	1
El Incendio	-	-	-	-	-	8	2	-	-	-
San Juan De Pablo	-	-	-	-	2	7	-	3	-	-
La Trinidad	-	-	-	-	1	23	7	1	1	1
El Pochotal	6	-	1	13	26	41	24	10	10	3
San Nicolás	2	-	1	1	1	5	2	3	3	-
El Pochotal	-	-	-	1	6	11	8	1	1	-
El Palo	1	-	-	7	15	12	3	2	-	-
Masapa	1	-	-	1	-	6	4	-	-	2
Masapilla	2	-	-	-	3	6	7	4	2	1
Golsapa	-	-	-	3	1	1	-	-	4	-
Belén	15	2	1	9	94	37	12	5	4	4
El Jobo	-	-	-	1	1	2	1	-	1	1
Belén	3	-	-	1	20	9	5	-	-	-
El Zapote	-	-	-	-	1	8	4	-	1	-
Las Pilas	6	-	-	-	13	5	1	1	-	1
San Isidro	-	2	-	1	4	5	1	-	-	-
Miramontes	5	-	1	6	21	7	-	4	1	1
Maniadero	1	-	-	-	34	1	-	-	1	1

CUADRO 5. PRINCIPALES INDICADORES AGROPECUARIOS AL MENOR NIVEL DE DESAGREGACIÓN GEOGRÁFICA

Municipio, Comarca y Localidad	Principales Indicadores Agropecuarios								Total de Aves de Corral
	EA's que Sembraron Cultivos Anuales o Temporales			EA's con Cultivos Permanentes y Semi-permanentes	Existencia de Ganado				
	Granos Básicos	Oleaginosas	Otros Cultivos Temporales		Bovino	Porcino	Equino	Ovino y Caprino	
SAN LORENZO	1 124	1	62	90	20 407	2 394	3 644	260	34 221
Urbano	12	-	1	3	421	35	52	2	68
Guadalupe	8	-	1	2	99	27	14	-	61
El Carmen	4	-	-	1	322	8	38	2	7
Comarca	1 112	1	61	87	19 986	2 359	3 592	258	34 153
Sonzapote	140	1	7	21	1 310	145	250	1	8 937
San Pío	20	-	-	2	184	35	44	-	333
El Sonzapote	7	-	-	-	164	13	13	-	91
El Platanal	14	-	-	1	154	6	34	-	407
El Tule	16	-	3	2	262	16	38	-	524
Potrero Del Platanal	13	1	1	4	77	12	27	-	124
La Montañita	31	-	1	8	89	15	29	-	419
El Bálsamo	16	-	2	1	189	9	16	-	385
El Mojón	13	-	-	2	117	13	29	-	283
El Pedernal	10	-	-	1	74	26	20	1	6 371
Posoli	49	-	6	6	277	54	82	-	1 175
Posoli	38	-	5	5	244	49	71	-	922
El Genizero	11	-	1	1	33	5	11	-	253
El Rodeo	130	-	4	11	1 320	196	259	2	2 771
La Flor	22	-	2	2	139	18	30	-	578
El Pedregal	7	-	-	4	224	5	48	-	103
El Carrizal	18	-	2	1	127	19	37	-	360
El Zapote	8	-	-	2	48	13	10	-	123
Quizaltepe	11	-	-	-	130	27	43	-	235
Los Cocos	10	-	-	2	194	37	6	-	324
Los Polrerillos	8	-	-	-	73	23	29	-	209
El Rodeo	24	-	-	-	107	9	19	-	281
Los Jarquines	9	-	-	-	47	8	4	2	206
Los Robles	13	-	-	-	231	37	33	-	352
Laguna De San Onofre	106	-	1	9	702	170	240	-	2 678
Loma Larga	5	-	-	1	92	8	11	-	139
La Rinconada	14	-	-	1	73	33	24	-	344
La Sierra	5	-	-	1	68	3	16	-	136
Montañita	8	-	-	-	13	4	8	-	126
Laguna De San Onofre	26	-	1	2	67	32	59	-	414
Laguna Del Carbonal	7	-	-	1	92	13	19	-	137
Casitas	5	-	-	1	38	12	8	-	210
Las Pilas	13	-	-	1	84	19	29	-	506
El Potrero	7	-	-	1	10	4	12	-	202
Monte Verde	11	-	-	-	146	21	39	-	342
El Enano	5	-	-	-	19	21	15	-	122
Las Lajas	178	-	-	11	2 460	507	559	69	5 598
La Joya	23	-	-	5	285	40	70	2	499
La Pita	12	-	-	2	189	37	34	-	314
Llano Grande	9	-	-	-	242	31	30	64	418
Las Pilas	9	-	-	-	222	46	38	-	334
Las Lajas	39	-	-	1	248	137	98	3	958
El Aguacate	10	-	-	2	41	18	31	-	445
Los Panamaces	10	-	-	-	187	40	31	-	326
El Caribe	32	-	-	-	255	60	78	-	913
La Uva	20	-	-	1	475	52	77	-	593
El Chagüite	2	-	-	-	140	21	29	-	392
El Tigre	12	-	-	-	176	25	43	-	406
Tecolostote	166	-	10	7	3 634	402	588	79	4 601
Buenos Aires	10	-	-	-	260	12	16	28	316
El Carbonal	19	-	1	1	131	28	28	-	303
El Aguacate	7	-	-	-	273	34	45	-	498
San Francisco	21	-	-	-	270	70	46	6	464
La Montañita	4	-	1	1	74	7	10	-	107
Los Encuentros	13	-	-	-	164	76	40	9	407
El Jabillo	8	-	-	-	133	22	31	-	246

CUADRO 5. PRINCIPALES INDICADORES AGROPECUARIOS AL MENOR NIVEL DE DESAGREGACIÓN GEOGRÁFICA

Municipio, Comarca y Localidad	Principales Indicadores Agropecuarios								Total de Aves de Corral
	EA's que Sembraron Cultivos Anuales o Temporales			EA's con Cultivos Permanentes y Semi-permanentes	Existencia de Ganado				
	Granos Básicos	Oleaginosas	Otros Cultivos Temporales		Bovino	Porcino	Equino	Ovino y Caprino	
Rosa Cerda	4	-	-	-	155	1	7	-	63
La Culebra	9	-	-	-	278	23	43	8	330
El Tanque	7	-	-	-	40	10	15	-	160
La Pita	6	-	-	-	63	5	4	-	137
Tecolostote	4	-	-	-	51	2	4	-	60
Machapa	18	-	-	-	209	9	54	5	374
San Antonio	15	-	-	1	485	46	43	6	534
El Recreo	4	-	-	-	321	18	34	5	210
Las Peñilas	17	-	8	4	727	39	168	12	392
El Chagüite	141	-	5	1	2 577	377	650	41	3 607
Miralejos	8	-	-	-	48	37	24	-	216
El Bajo	10	-	-	-	168	28	69	-	217
El Alto	14	-	2	-	143	57	47	-	360
El Chagüite	12	-	-	-	178	25	44	-	257
El Potrero	20	-	-	-	180	34	75	-	424
El Rincón	23	-	-	-	606	42	112	7	540
El Incendio	10	-	-	-	210	19	61	3	209
San Juan De Pablo	12	-	1	1	201	45	59	8	407
La Trinidad	32	-	2	-	843	90	159	23	977
El Pochotal	74	-	10	1	4 592	272	484	66	1 886
San Nicolás	9	-	1	-	767	24	86	5	205
El Pochotal	23	-	3	-	640	64	92	17	439
El Palo	19	-	5	-	1 111	39	83	9	294
Masapa	5	-	-	-	482	45	69	2	354
Masapilla	12	-	1	1	1 419	80	121	33	389
Golsapa	6	-	-	-	173	20	33	-	205
Belén	128	-	18	20	3 114	236	480	-	2 900
El Jobo	4	-	-	1	676	11	114	-	304
Belén	30	-	1	1	439	48	73	-	411
El Zapote	14	-	1	1	385	40	83	-	327
Las Pillas	19	-	5	-	152	24	22	-	318
San Isidro	9	-	1	-	55	3	13	-	185
Miramontes	24	-	8	3	519	56	103	-	402
Maniadero	28	-	2	14	888	54	72	-	953



Capítulo IV
Directorio Económico Urbano 2002
(Actualización 2005)



CAPÍTULO IV. DIRECTORIO ECONÓMICO URBANO 2002 (Actualización 2005)

Definiciones Básicas

Los datos del Directorio Económico Urbano se obtuvieron a través del Censo Económico realizado por el Banco Central en toda el área urbana del país en el año 2001-2002, el que fue actualizado al 2005 a través de registros administrativos proporcionados por las alcaldías municipales.

Hogares con actividad económica

Unidad dedicada a la producción de bienes o servicios, que se caracteriza por funcionar con un bajo nivel de organización, con poca o ninguna división entre el trabajo y el capital en cuanto a factores de producción y a pequeña escala. Las relaciones laborales, cuando existen, se basan generalmente en el empleo ocasional, en el parentesco o en las relaciones personales y sociales, y no en acuerdos contractuales que supongan garantías formales.

Los activos fijos y los activos de otra clase utilizados no pertenecen a las unidades de producción sino a sus propietarios. Las unidades como tales no pueden realizar transacciones, ni intervenir en contratos con otras unidades, ni contraer pasivos, en nombre propio. Estas unidades de producción no tienen registros contables, razón social ni persona jurídica.

Establecimiento

Una empresa o parte de una empresa que, de manera independiente, se dedica exclusiva o predominantemente a un tipo de actividad económica dentro de una zona geográfica, y respecto de la cual existen o pueden recopilarse datos con cierta precisión.

CUADRO 6.1 CANTIDAD DE HOGARES URBANOS CON ACTIVIDAD ECONÓMICA Y NÚMERO DE TRABAJADORES

Municipio y Rama de Actividad	Total	
	Hogares con Actividad Económica	Trabajadores
SAN LORENZO	40	64
Alimentos	3	5
Textiles	-	-
Vestuario	-	-
Cuero y Productos de Cuero	-	-
Calzado	-	-
Madera y Productos de Madera	-	-
Muebles	-	-
Imprenta y Editoriales	-	-
Productos Químicos	-	-
Minerales no Metálicos	1	3
Productos Metálicos	-	-
Maquinaria y Equipos Eléctricos y No Eléctricos	-	-
Material de Transporte	-	-
Diversos (Industria)	-	-
Comercial al por Mayor	-	-
Comercio al por Menor	28	43
Comercio Automotriz	-	-
Hoteles	-	-
Restaurantes	4	6
Servicios Empresariales	-	-
Servicios Comunitarios	3	5
Enseñanza	-	-
Salud	-	-
Reparación y Mantenimiento de Vehículo	1	2
Transporte, Almacenamiento y Comunicaciones	-	-

Fuente: BCN. Directorio Económico año 2002, actualizado al año 2005

CUADRO 6.2 CANTIDAD DE ESTABLECIMIENTOS URBANOS Y NÚMERO DE TRABAJADORES

Municipio y Rama de Actividad	Total	
	Establecimientos	Trabajadores
SAN LORENZO	9	53
Alimentos	1	19
Vestuario	-	-
Madera y Productos de Madera	-	-
Muebles	-	-
Imprenta y Editoriales	-	-
Minerales No Metálicos	-	-
Productos Metálicos	-	-
Material de Transporte	-	-
Diversos (Industria)	-	-
Comercio al por Mayor	-	-
Comercio al por Menor	4	10
Comercio Automotriz	-	-
Hoteles	-	-
Restaurantes	-	-
Servicios Empresariales	-	-
Servicios Comunitarios	-	-
Enseñanza	2	18
Salud	1	3
Reparación y Mantenimiento de Vehículo	-	-
Intermediación Financiera	1	3

Fuente: BCN. Directorio Económico año 2002, actualizado al año 2005



Capítulo V

Proyección de Población Municipal, 2005-2020. Revisión 2007

CAPÍTULO V. PROYECCIÓN DE POBLACIÓN MUNICIPAL, 2005 – 2020. REVISIÓN 2007

Definiciones Básicas

Se presentan las proyecciones de población municipal por sexo, elaboradas con base a los techos departamentales resultantes de la revisión realizada en el año 2007, de las proyecciones de población a nivel nacional, utilizando los resultados del VIII Censo Nacional de Población 2005 y de la Encuesta Nicaragüense de Demografía y Salud 2006/07.

Con el Objetivo de valorar la tendencia y coherencia de los datos municipales, a lo largo del período 1971 – 2005, se analizaron las tasas de crecimiento y proporciones de población arrojadas por los censos de población, estimándose el grado de omisión para cada municipio. Posteriormente, se obtuvieron las tasas de crecimiento por municipio, las cuales fueron ajustadas a las tasas estimadas para los departamentos. Finalmente, para la proyección hasta el año 2020, se tomó la población base del año 2005 ajustándose a los techos departamentales proyectados al 30 de junio de cada año.

Para desagregar la población total municipal por sexo, se analizó el comportamiento del índice de masculinidad entre 1995 y 2005, tomándose en la mayoría de los municipios, el índice de masculinidad del censo de 2005, proyectando dicho indicador con una disminución del 10 por ciento entre 2005 y 2020. La población resultante se ajustó a los techos departamentales y por diferencia se obtuvo la población femenina.

CUADRO 7. PROYECCIONES DE POBLACIÓN AL 30 DE JUNIO POR SEXO, SEGÚN AÑO CALENDARIO Y TASA DE CRECIMIENTO. PERIODO 2005 - 2020.

Municipio, Año y Tasa de Crecimiento	Ambos Sexos	Hombres	Mujeres
SAN LORENZO			
2005	24 769	12 425	12 344
2006	24 900	12 486	12 414
2007	25 030	12 544	12 486
2008	25 156	12 600	12 556
2009	25 316	12 673	12 643
2010	25 433	12 725	12 708
2011	25 565	12 784	12 781
2012	25 694	12 842	12 852
2013	25 815	12 897	12 918
2014	25 929	12 948	12 981
2015	26 036	12 997	13 039
2016	26 144	13 058	13 086
2017	26 243	13 117	13 126
2018	26 336	13 175	13 161
2019	26 414	13 223	13 191
2020	26 461	13 217	13 244
Tasa de Crecimiento			
2005 - 2010	0.5	0.5	0.6
2010 - 2015	0.4	0.3	0.4
2015 - 2020	0.3	0.3	0.3



Nicaragua

Objetivos de Desarrollo del Milenio
Sistema de las Naciones Unidas



Objetivo No. 1

Que todos tengamos un trabajo digno y alimento en nuestra mesa.



Objetivo No. 2

Que niños y niñas tengan una educación primaria completa.



Objetivo No. 3

Que mujeres y hombres tengamos las mismas oportunidades.



Objetivo No. 4

Que nuestros niños y niñas no mueran por enfermedades prevenibles.



Objetivo No. 5

Que todas las mujeres tengan una maternidad saludable.



Objetivo No. 6

Que no avance el VIH/SIDA, la malaria y otras enfermedades.



Objetivo No. 7

Que nuestro medio ambiente perdure y tengamos acceso al agua.



Objetivo No. 8

Que Nicaragua y el mundo entero formen una alianza para el desarrollo.

Más información sobre los Objetivos de Desarrollo del Milenio en Nicaragua:

www.onu.org.ni • www.undp.org.ni

